京城日報
八月二十六日(土) 夕刊
THE KEIJO NIPPO 昭和八年八月二十七日

國策の表看板に 人心の不安一掃
七時間に亙る最後的協議
政友會の原案完成す

【東京電話】國策國策作成に關し政友會の鳩山、山崎、濱田三總務、前田政調會長、山口幹事長は廿五日午後六時會合、廿六日午前一時まで最後的協議の結果、鈴木總裁から首相に提示すべき政策內容を決定した、右は大體既報の五大國策原案のうち行政機構の根本改革においては省の廢合ならびに道府縣の合併を除き、產業經濟のうちより財政の一項を獨立させ、別に思想政策問題に論及し五項目の前文として內外の情勢と時局を說き結論として實際、鈴木第一次會見で鈴木總裁より披瀝せる人心不安の一掃の急務を力說したもので、右完成原案が鈴木總裁の諒解を得ればこれでいよ〳〵來週早々首相鈴木第二次會見に對する準備は完成する譯である

日本銀行深井英五、正金銀行兒玉謙次、郵船各務、商船村田省藏、三井物產安川雄之助、三菱商事三宅川百太郎、日本紡績聯合會阿部房次郎、大倉組門野重九郎、貴族院議員山川端夫、同倉知鐵吉

審議會を設けず 關係省が實行
政治的處理を要する場合は 三巨頭會談で纏める

【東京電話】齋藤首相の鈴木政友、若槻民政兩總裁訪問で國策協定問題はいよ〳〵實現の見込みが立つて來たので、齋藤首相としてはかねて閣議で發表した十二綱目の政策を基礎とし更に非常時に處すべき政策を織込み如何なる國策を施行すべきかの大綱を決定し、更めて政民兩黨への諒解を求むることになるが、その大綱の具體的實現化に關しては審議會の如きものを設くることなく、それ〳〵各綱目につき關係各省で實行に移す手續きを講ずる譯である、その間政治的處理を要すべき重大事項については隨時齋藤、鈴木、若槻兩總裁を招き懇談に附し[illegible]して自由なる立場に協議を纏め、場合によつては各關係省より參考材料を提出せしめ三者會談の結果によりその程度取極めた上、實行に移すの方法をとることにするやう政府側では考慮してゐる模樣である

安達總裁とも意見交換か 首相が協定の成立を俟つて

【東京電話】若槻總裁の答禮に際し見した齋藤首相の談によれば、國策協定に關しては擧國一致といふ意味より安達國同總裁とも意見交換したき意味を洩してゐるが、右は國策協定成立の曉、政民兩總裁を訪ね安達總裁を訪問するといふ意味のことを考へてゐるものらしいなほその場合には近衞貴族院議長にも同樣の意味で懇談することゝなるらしい

菱刈軍司令官 執政に着任挨拶

【新京廿六日發】菱刈軍司令官は廿六日午前十時小磯參謀長以下幕僚を從へ執政府に執政を訪問し着任挨拶を述べて辭去、引續き國務院に鄭總理以下各總長、要人を訪問、着任挨拶を述べ、懇談をなし辭去した

通商審議會の構成
好評を博す一方 粗漏の點あり
官制を設けなかつたこと 學者及び政黨關係の不參加

【東京電話】外務省の新設に係る世界經濟の動向に對する我國通商政策の根本方策を審議すべき通商審議會委員は近く發表、九月上旬より審議を開始することとなつたが、右委員が民間當業者側の有力代表者を網羅してゐることは右審議會の實質的權威を加へたものとして好評を博してゐるが、ただ斯かる有力なる委員制ならにも拘らず
一、大臣官にかける關税調査會の如く官制を設けなかつたことは本審議會の法律的權威を減殺し且つ臨時的のものと云ふ印象を與へてゐる
一、學者を參加せしめなかつたことは學理的見地に基く組織的通商政策の確立と云ふ點に於て遺憾あるを免れず
一、外務省側政務官以外に政黨關係者を參加せしめなかつたことは將來議會關係を生じたる時の一障害となるを免れず
等の點に於て委員會構成上粗漏の點あることが注目されてゐる、之に對し外務當局では批判が徹底すれば臨時委員を任命するから何等支障なしとしてゐる

委員決定 來週早々任命

【東京電話】通商審議會委員は左の如く決定來週早々正式に任命を見る筈
◇會長 外務大臣內田康哉
◇委員 官廳側外務政務次官栗原(?)、外務事務次官重光葵、同政務次官[illegible]、通商局長來栖三郎、參與官[illegible]、條約局長栗山茂、大藏省次官黑田英雄、理財局長富田勇太郎、主税局長中島鐵平▲農林省次官石黑忠篤、農務局長[illegible]、水產局長[illegible]▲商工省次官吉野信次、工務局長竹內可吉、貿易局長寺尾進▲遞信省次官大橋八郎、管船局長淺野平二▲拓務省次官河田烈、殖產局長北島謙次郎▲民間側日本商工會議所代表會頭郷誠之助、日本經濟聯盟代表井坂孝、東京商工會議所副會頭左右田[illegible]、大阪商工會議所稻畑勝太郎、

單なる答禮 若槻總裁 首相を訪問
支持を既に言明してをり 具體的には觸れず

【東京電話】若槻民政黨總裁はかねての約束により廿六日午前九時廿分首相官邸に齋藤首相を訪問し、若槻總裁より過日お尋ね下さつた答禮に上つた次第である、前回會見の際のお話のことはすべて黨の機關に諮つて承認を得たからさよう御承知ありたいと挨拶を述べ、齋藤首相より感謝の辭を述べた後、昨日鈴木政友會總裁と會つたが、その時鈴木總裁は今週中は種々の都合があるので御伺ひ出來ないが、來週中には會見したいと思つてゐるといはれたと話し、種々懇談を遂げ會見僅か十分間で若槻總裁は辭去したが、廿四日の會見で若槻總裁より政府を支持援助する旨言明してゐるので、今日は具體的國策問題には何等觸るゝところはなかつた

非常時の大國策を 樹立したい ― 首相語る

【東京電話】齋藤首相は若槻民政黨總裁と會見後語る
若槻總裁がけさ來られたのは答禮に來られたので、その際に對し自分の話しを諮つて承認を得たといふことを言はれたのみで別に黨としての意向は何も話されなかつた、いづれ來週中に鈴木總裁ともお目にかゝることになるので大體的一致は出來たと思ふ、何かこの非常時に根底をなす大きな國策を樹立するやうにしなければ今度の會合は無意義となる、しかし兩黨總裁と三人で度々會合してこれらの國策を決めて行くかどうかは決定してないが、問題によつては各省で研究して行かなければならぬので直ちに三人だけで協議するといふ譯にも行くまい、また國同の安達總裁と會へといふ意見もあるやうであるが今直ちに會見する豫定はない、貴族院方面で今度の政友との國策協定について非難があるやうだが、これは政策をたゞ徒らに五・一五事件の後始的によつて非難してゐるものと思ふ、各方面で惡いものは直ちに叩き壞してしまへといふやうな考へを持つてゐるものがあるやうであるが、かうしたことが今の非常時に處してよいか惡いかと考へる時に、最も穩健な方法で人心の不安を來たさず改革に努めることが適當と考へる

これで用事は片附いた
もう會見はせぬ ― 若槻總裁の話

【東京電話】首相と第二次會見後若槻民政黨總裁は左の如く語る
けふは先日の答禮の意味で總理をお訪ねしたので全く儀禮的のものだ、要は先日の會見で全部すんでゐるのであるから政策の問題などは少しも出なかつた、たゞ總理から鈴木政友總裁が來週早々訪ねられる旨話された、總理と鈴木總裁とはさき會見されるが今後兩黨總裁が度々總理と會見されるなどといふことはあるまいと思ふ、私の關する限りもうお訪ねする豫定はないし總理からも使はれるやうにも見えなかつた

退藏金の強制回收
大統領令を米國發布か

【ハイドパーク廿五日電通】アメリカ財務長官とルーズヴエルト大統領協議の結果、退藏されてゐる金の強制回收を目的とする大統領令が出される模樣である

宋子文を中心に
支那の新政策大會議
內政、財政、外交に亙つて

【上海廿五日電通】宋子文の廿九日歸國に際し支那側は各要人とも大々的歡迎をなすべく準備中であるが、宋は上海着後直ちに南京に行き次いで廬山に赴き蔣介石と會見の豫定である、なほ中央政府は宋の歐米訪問に基く新政策樹立のため宋の歸國を待ち、直ちに內政、財政、外交に關する大會議を開く筈である(寫眞は宋子文氏)

全體會議に反對 西南派領袖の密議

【香港廿五日電通】南京日來西南派領袖鄒魯、蕭佛成、陳濟棠等々當地に集まり、上海からも黃季陸外委員數名に來會、蕭佛成を中心に各々秘密會議を續けてゐる、右は第五回全體會議に強硬反對しこれを阻止せんとする對策打合せと見られる

シムラ會商へ
英國代表出發
恆久的解決は日英印の必要とする處と語る

【ロンドン廿五日電通】日英印三國シムラ會議のランカシア綿業代表一行は首相代表リース氏及び代表キャンベル氏を除き廿五日盛んな見送りを受けてロンドンから汽船で印度に向け出發した、同南氏は廿八日フランスに渡り鐵道でマルセイユに赴き、同地で一行と落合ふ筈であるが、リース氏は語る
シムラ會商ではまづランカシア當業者が印度の紡績工業と利害を共にしてゐる印度市場ならびにその他の市場に對し更に輸出を增加する如き提案を持ち寄り英國當業者および政府の希望に添るといふことがその目的となるう、日本品の競爭に關しては結局委員會で討議が行はれわれ〳〵は一つの腹案を持つてゐるが、印度の情勢について十分の討議をなすまで、何れの腹案を土台に議論を進めるか明言出來ない、日本製品の競爭問題に關して何らか恆久的解決に到達することは日、英、印の必要とするところである

缺員なき限り
第二次異動を行はぬ
省內及び外地の動搖一掃に ― 永井拓相の言明

【東京電話】永井拓相は休暇明けの九月初旬拓務省の行政を打開刷新のため、かねて問題となつてゐる外地高等官中にも相當數整理を及ぼすものと見られた第二次異動案を作成中であつたが、局長會議の結果、第二次異動によつて省內外の動搖を來すことを懸念し、缺員なき限り第二次異動は斷じて行はずと言明、省內及び外地官廳の動搖一掃に努めつゝある[illegible]

手形條約批准書 ゼネヴアに到着

【ゼネヴア廿五日電通】銀行手形の國際統一に關する日本の手形條約批准書は二十五日ゼネヴアに到着した

主義者の財產沒收
國家の公敵とみられた獨人

【ベルリン廿五日電通】ヒトラー政府は去る七月十四日附を以て一、海外居住獨逸人にして國家に不忠實なる者 二、外國に於て反國家的運動行爲をなす者 三、本國歸還命令に應ぜざる者等を國家の公敵と看做しその全財產を沒收する旨の法令を發布したが、ブリック內相は廿五日同法令に基づき、現在外國に居住する國際的に著名な三十三名の共產主義者及び平和主義者の獨逸市民權を剝奪し、獨逸にある彼等の全財產を沒收する旨聲明した

遣米生糸使節 要路と懇談

【ワシントン廿五日電通】遣米生糸使節の一行は廿五日ワシントン着、ホワイトハウスを訪問後國務省及商務省を訪問し要路と懇談を遂げた一行は廿五日夕大使館の晩餐後フイラデルフイヤに向ふ筈である

要路するなどは有り得ない、米國には出淵大使が外交上に當つてゐるのであるから[illegible]を無視して直接交渉に出ることは絕對にないと固くこれを否定した

玖馬議會解散 憲法を回復

【ハヴアナ廿五日電通】キユーバ新大統領セスペデス氏は現議會を解散し一九〇一年の憲法を回復すると共に、明年二月二十四日總選擧を施行する旨布告し地方都市の行政立法の官職は全部空席となつた旨言明した、これはマチヤードの殘黨一掃のためである

―人―

◇宇垣總督 廿六日朝仁川より歸城
◇結城豐太郎氏(日本興業銀行總裁)廿六日朝入城、同夕金剛山へ、廿八日夜「ひかり」で大連へ
◇河合良成氏(日本生命專務)同
◇中川正左氏(元鐵道次官)同
◇山田忍三氏(白木屋專務)同
◇清水本府圖書課長 風邪で引籠中、廿八日より登廳の筈
◇賀田京城商議會頭 本日より東京[illegible]
◇谷朝日社長 廿七日夕歸城
◇本間正明君逝去 本間龍山郡守(?)長令息は醫專在學中廿六日逝去享年二十二、葬儀は廿七日午後三時より元町の西本願寺で

―會―

非常時局民衆大講演會 愛國內鮮敬愛者として有名なる前澤大人が[illegible]入城を機とし廿八日午後四時南大門通十代田ビル地下室で開催、[illegible]招いて午餐會を開催

關東廳警務局長の後任
拓務關係から

【東京電話】關東廳警務局長友部泉藏氏の辭表は廿六日菱刈關東長官より拓務省に上申され來つたので、永井拓相は午前九時半より四十分間河田次官と後任詮衡につき協議したが、一應拓務關係者中より詮衡することに決定した模樣である

移民法改訂の要請を否定
重光外務次官

【東京電話】廿四日某社外電は重光外務次官が一九一四年移民法中の排日條項改正に關し米國政府に強硬な要請をなしたと報道してゐるが、これがため、米國は勿論わが國にも非常な衝動を與へてゐるに鑑み重光次官は
我國は排日法修正には相當の意見をもつてをり、米國で修正運動の北進化を圖つてはをるが、今すぐアメリカ政府に我國から[illegible]すること

東西南北

國策協定について政友會はごまかしことは拔きにして大綱だけを政府に見せ▲おまけにその條件についてもとやかくいはぬことになつたさうだ▲さもあるべきことで政府が儀存してゐる以上他から政策について彈劾がましいことをいふべき筋合でない▲がしかしこんどの無任所大臣問題に始まつた國策協定が斯くの如くして果して終了するならばこの問題が何を意味するかを疑ひたくなる▲たゞ政友會は今後謀議するやうなことは決してございませぬと證文を入れた以上の意味はなく▲また黨內的には六月の總裁の尻ぬぐひをした以外の何物でも意味しないことになる▲猿芝居の猿に似たる所以である▲また野合の夫婦が今更らしく祝言をするやうなものでもある▲斯くの如くして政黨の信用とやらがとりもどせるものかどうか深く考へるまでもないこと

春の太陽 (131)
久野豐彦 作
田中比左良 繪

賴を寄すれば(二)

谷は、たうとう、考へあぐんだ末に、同宿の村井夫婦のところへ泣き込んでいつた。
だが、相談をうけた村井夫婦にとつても、さて、谷は、失業と破產と、どちらを選ぶべきかについては、なんとも、判斷のくだしようがなかつた。
『もうすこし、辛抱なすつたら、どうです?』
村井の細君が、谷を、なだめすかすやうに、さう、囁いた。
『いや、もう、辛抱だつたら、僕は、しつくした感がありますよ』
谷は、一と膝乘りだしてゐた。
『それア、全くさうだよ。あの辛抱ばかりは、谷君でなくつて誰に出來るかと云ひたいやうな、實に涙ぐましい辛抱だからね』
村井は、しきりに、谷の根強い辛抱について、推賞してゐた。
さうして、今は、いまとなつては、辛抱の時代も、とくの昔に過ぎたといふやうな口吻をもらしてゐた。
だが、それでは、職業、會社に辭表を出して、新生活を始めるかといふに、それも、この就職難の折りから、うつかりとは、勸められなかつた。
『ほんたうに、谷さんの御境遇は御氣の毒ですわね』
考へれば、考へるほど、村井の細君も、滅入つてしまつた。
戶外は、秋風爾月!
この雜居館アパートにまでも、何處から、秋の虫が、忍び寄つたものか、ツヽレサセ!ツヅレサセ!と、悲しさうに部屋の隅ッこで虫が、鳴いてゐた。
谷は、自然が齎らした、この侘しい虫の音に、ひどく、胸を打たれた。
『ね!谷さん!そんなに、不幸ばかし、人間の一生に續くもんぢやありませんからね、きつと、きツと、いまに、素ばらしい幸福が舞ひ込むにちがひないことよ』
さう云つて村井の細君が、コーヒーを谷に、すゝめた。
と、そのときだつた。
扉を誰か、ノックする音がした。
村井が出てゆくと、
『やア!』
『こんばんわ!』
こんな會話の後から、村井につれられて、五十からみの垢ぬけのした立派な女が、
『どうも、おしばらく!』
と云つて、村井の細君に挨拶をした。
谷は、新らしい來客が現れたので、もぢもぢして、立ちあがりかけた。
と村井の細君が、
『あら、まだ、いゝぢやありませんの、谷さん……御紹介いたしますわ』
さう云つて、五十からみの女の顏を、ニツコリ笑つて見ながら、
『この方が、花井さんですのよ。ハマで有名な、あの女實業家の……』
と、紹介した。
かねがね、花井さんのことは、谷も耳にしてゐた。
女だてらに、實業界へ飛び込み十年足らずのうちに、彼女は、ぐん〳〵と頭をあげ、いまでは、横濱きツての女實業家として、羽振りを利かしてゐるのだつた。
『ねおばさま、この方が、いつぞやお話した谷さんですの』
谷は、紹介されると、蛙のやうに這ひつくばつてしまつた。
『あ、さう、いゝところで、お目にかゝりました』
さう云つて、花井さんは、卓から國誠をだしてぱツと燐寸に火をつけた。

あすの天氣(27)

低氣壓は青島の沖にあつて東進しつゝあり高氣壓は本邦及び南洋上にあるがその勢は弱い全鮮一般に曇つて平壤は雨が降つてゐる、明日は天氣が惡い

豫報	曇雨模樣
廿六日	正午 三〇・〇(攝)
廿五日	最高 三〇・七(攝)

仁川の潮時(廿七)

	午前	午後
滿潮	八・五〇	九・一〇
干潮	二・二〇	三・〇〇

かわうその肝 一正 指貳円 卸賣 京城本町 朝鮮館

藤澤の臟器製剤 強力止血劑
トロムボゲンツ
「喀血の治療法」申込次第進呈
子宮出血
産婦人科 瀧口政次郎氏談話
出血性內膜炎更年期性出血等にトロムボゲンを應用して相當見るべき效果ありたり 可なり強度の子宮出血患者に四五回の注射にて止血の目的を達したる時は愉快に感じたり
內服用錠劑 (一〇入 七〇)(二〇入 一・二〇)(五〇入 二・七〇)(一〇〇入 四・八〇)
株式會社 藤澤友吉商店 大阪道修町
T40

世界に誇る外用萬病藥
コロ液 (原名)コロゴール液
外傷 火傷、皮膚病 其他痔疾、トラホーム、咽喉カタル、婦人生殖器カタル、淋病前濁及び化膿性諸病に特效あり。極めて重寶な家庭常備藥
此の新聞名記入御申込みの方に試用瓶進呈す。
定價 二〇cc入 三拾錢 五〇cc入 六拾錢 五〇〇cc入 四圓五拾錢
東京市四谷區本町三丁目 阿久津化學局

花柳病科 皮膚科 泌尿器科 婦人科 性的障碍・肛門病・血液・尿檢査
黃金町三丁目(若草町交番左)
宇野医院 電本1890

いよく播種期でございます もうおまきになりましたか?
種苗 球根 農具 肥料 子木 種子 苗木 球根 農具 書籍
京都市南柳小路猪熊西入古御旅町
瀧井彌右衛門商店 地方部
振替大阪二二一〇・東京一七六〇四・京城四三一八〇六
地方部 カタログ進呈

投網 釣具
優良品ヲ豐富ニ低廉ニ
蚊糸製 四分目 二索 十圓 五分目 二索 八圓 霞網 三間 三圓
其他麻糸絹糸製各種 釣具ツギ竿各種品揃
京城永樂町二ノ六九本町通角 漁具 釣具 吉備商會
電話本局三一一四番 振替京城四三一八番 定價表(御申越次第送呈)

內科胃腸病 神經科
京城本町四丁目四五十五番地(電話本局三一七四番)
北島醫院

大阪優良品商店

各種作業服 勞働ズボン 製造卸
コール天 小倉綿布
大阪谷三 辻豐商店
電報略號オサカズボン

勞働 セーラー 乘馬ズボン 洋服各種 製造卸
一般學生服
大阪市東區內本町二丁目
若原重商店

南鮮の水害に 御救恤、竝下賜

【東京電話】過ぐるあたりでは朝鮮南部地方で本月初旬暴風雨あり被害少からざる趣聞召され罹災者に對し廿六日 天皇・皇后兩陛下より御救恤として金一封下賜の御沙汰あり、湯淺宮相は直ちに朝鮮總督府に右御沙汰傳達の手續きをとつた

陸軍公判 李鍝公殿下 傍聽される

【東京電話】五・一五事件陸軍側第十三回公判は二十六日午前八時より開廷、特別傍聽人として被告の元教官たる中村、大熊、細見三少佐が證言に立つ、傍聽席は滿員の盛況で特に李鍝公殿下にも御傍聽、熱心に傍聽あらせられた、又中村少佐は被告の無罪を力說し被告等の行動を以て反軍非國民分子に對する宣戰布告たらしめよと絶叫、九時五十分一旦休憩十時二十四分再開、大熊少佐の證言に入る 武士道にたつた被告等をして再び武士道にかへらしてもらひたいと[illegible]證言をなし閉廷[illegible]十一時卅七分休廷

反戰演說に 大亂鬪 右翼亂入す

【東京電話】山崎今朝彌・加藤勘十・鈴木茂三郎・江口渙諸氏の反戰團體『極東平和の友の會』の第一回會合は二十五日午後七時より日比谷東洋軒で開かれたが、六時三十分頃昭和十年東亞對策同盟の實行隊西川一雄、加藤龍信・山口正光の三名が侵入、さらに[illegible]二十名も[illegible]として闖入した右翼團員[illegible]檄文を撒布し多數の檢束者を出し八時解散した

京城保導員 宮田氏 けふ決定

京城道保導部の現在になる京城保導聯盟はすでに萬端の準備なり九月の新學期開始と共にこれが積極的活躍をなすべくかねて專任保導員を詮衡中の處前善隣商業學校教諭で半島スポーツ界の功勞者といはれてゐる宮田保氏に內定廿六日正式決定をみるにいたつた

堂々、偉觀を整へて 京城大通り新裝

大都市計畫の實現めざす

一新させる南大門通、長谷川町、大平通

三十年後人口七十萬を目ざして、大飛躍せんとする京城の大都市計畫は本府の都市計畫令の制定施行に伴つて着々具體化の步を進めてゐるが、プランの基本たる大京城は

東に 南山金山と漢江岸往十里、纛島、西に桃花洞、麻浦一帶を包擁し更に南は漢江人道橋を渡つて、永登浦一帶の工場地帶を收め、北に迫んでは慶熙宮附近、東大門外をも包含するもので、一體現京城を三つ合した程の大都市への飛躍的實現となつてゐる、[illegible]

特に 目を見はらせるものは南大門から京城府廳前に至る南大門通りと、鮮銀から府廳前で同線と合致する長谷川町の大通り、及び、それから延びて光化門から本府の前に至る大道路の兩側を京城に於ける丸の內街たらしめんとする大計畫である。即ち總督府內の公園に引つゞき現YMCAに代つて例の京城府廳舍五十萬圓を投じて完成される府民館、光化門通では遞信局舍、多木氏寄附の農林博物館等を初めとして

今後 は大建築物のみを網羅せんとする計畫がほゞ決定された、右に就ては南大門通りの道路改修に[illegible]在してゐるもの〃如くであるが都市計畫令の施行に伴ふ土地收用法の威力を發揮して丸の內街の實現を期するものと見られてゐる、丸の內街建設は一朝一夕には完成し難いが民間大建築物の着工に期待されて

當然 工事を進めるものと着工控への諸建築物新築も期待され來年の秋あたりこの威容が[illegible]られてゐる

朝鮮農林博物館に 卅五萬圓寄附

かねての約束果して涼しい 肥料の親玉多木さん

肥料界の老舖多木製肥所主多木久米次郎氏は去る廿六日午前十一時本府に今井田總監を訪れ、農林博物館建設のため三十五萬圓の寄附を申出た、今春三月國會開會前に今井田總監が上京の際

約束のあつ たもので、本府として大いに喜び將來代議士の寄附金を入れ、敷地は京城光化門通り遞信局舍前を取りのぞいて當てることに決定してゐる、建物は三百坪、その石材には出來るだけ手をいれずに天然の形を利用し工費の低廉と

自然の美觀 とを兼ねさせることになるだらう。內容はまだ確定してゐないが、木材を中心として、その機械文化を一目瞭然たらしめるさうだ、多木氏はかたる

卅五萬圓くらゐでの小金ではたいしたものも出來まいが、總督府の智慧をかりて生かしてもらうわけだ、朝鮮は植林治山事に大森林地帶をもつてをり、一般農業もこれから發展しようといふ過程にあるので、一般大衆に農林知識の普及を必要とするだらう、それには理屈ちや駄目で目に形に現はれた娯樂のうちにつぎこまねばならない。それで博物館がよからうといふことになつたのだ

なほ同氏は午後三時總督と共に敷地の下檢分を行つた

スリ 府內光町二ノ九六山路クマさん(卅八)は廿五日午前十一時頃金組會館附近の路上に群がる狂人を野次馬と一緒に見物中、アッパッパのポケットに入れてゐた現金十四圓五十錢入りの蟇口をすり取られ龍山署へ屆出た

日系二世達の講演會

北アメリカに生れアメリカで育つた第二世日系アメリカ人が武者修業團を組織して中村師範引率の下に祖國日本へ來訪し內地各地、滿洲國を巡歷して入城したのを機會に若人第二世達の巡行所感を一般に公開すべく大日本武德會京畿道支部主催京城府後援の下に來る廿七日午後七時半から長谷川町公會堂で講演會を開催することゝなつた、入場無料で多數の來聽を希望してゐる

本府圖書館休み

京城南大門通り總督府圖書館では卅一日まで曝書點檢のため臨時休館、來月一日から平常通り開館する

〃〃〃〃〃〃 二匹のマムシに 卷つかれた男 蛇賣り無殘にも即死

蛇取が蛇に咬まれて死んだ珍事件二題

◇……第一報—京畿道果川郡[illegible]二三番地權敬鎬さん方へ何處の者とも知れぬ蛇取の三十男がやつて來た、權さんはけさ六匹買つたから要らぬといふと、それなら煮て料理してやらうと籠に手を入れた……が『あッ、いたッ』と手を咬まれたのだ、氣の強いこの男は料理をやり遂げて表へ出たが途端にまつ青になつてぶつ倒れた、權さんはあわてゝ東小門[illegible]所へ!

◇……第二報—大塚病院玄關前へ、馳つけた人力車から蛇取りがかつぎおろされる、見れば既に息切れ命だ、どれ一聽と東大門署の警官が聽診機を當てようと胸部をあけると——ウエッ、蛇が二匹ニョロ……と出た。だが立會の警察醫のサーベルがサッとひらめいて一刀兩斷、でチョンと幕

女房斬りの夫も 留置場で怪死

刄傷前に服毒したらしい

【平壤電話】既報廿五日午後平壤[illegible]町方に下宿中の名古屋[illegible](三)が口論の末內緣の妻[illegible]ツル(二)に出刃を揮つて瀕死の重傷をおはせ、爾來同人は平壤署の手に嚴重なる取調べを受けてゐたが、突然廿六日午前一時十分頃留置場の中で苦悶をはじめ二三回何事かを口走つたので、見張巡査が馳せつけた時はすでに昏睡してゐた、直ちに醫師を呼び、一方平壤地方法院檢事局から[illegible]檢事が檢屍を行つたが、今だ死因は不明、死體を平壤道立病院に移ぎ込み解剖に附した、前後の模樣からして同人はすでに兇行前服毒してゐた模樣である、一方兇刄を見舞はれた內緣の妻ツル子(三)は道立病院に入院手當を受けてゐるが生命に別狀はなく夫の死を聞き、流石夫婦自分は夫のため

夫を恨まぬと涙の女房語る

瀕死の傷を 負ひ乍らツルさん泣き伏して涙に咽びながら語るところによると

私は夫を救ふ可く春夫[illegible]平壤で身賣りして、一時夫を國へ歸す約束であつたのに可哀想な事をしました、夫は決して惡い男ではなかつたのに短氣な事をしました夫が死んだれば私は身賣りする必要もないから一日も早く傷を全治せしめて夫の靈を慰める可く、と夫は苦しまぎれに自暴自棄から商賣をしたものゝ、結果私を身賣りする事の苦悶から脫れたかつたのです

と少しも夫をうらまず、死んだ夫のたましいを胸に抱へる女の姿は哀れである

『制服の母』たらした 戀人は現職巡査 下宿中に罪うごめく

【新義州】十三おかつぱでお母さんになつた制服の少女平北義州[illegible]內某旅館の娘・小學校六年生荷田フミ子(三)=假名=の生んだ子の父親は意外にも當時現職にあつた巡査であつたことが判明した 即ち彼女は義州[illegible]五年の二學期の末下宿してゐた當時義州署巡査吉野吉男(三)=假名=のために貞操を蹂躪された間もなく本年四月頃から腹部に異狀を呈したので、早く夫に死別し女手に旅館を經營してゐた彼女の母は娘の身體に異狀があるのに氣がつき胸を痛め、夏休みを利用して平壤へ連れて行き婦人科の診察を受けたところもはや臨月であつたのでやむなく入院して出產の日を待つことになつたが、何分十三歲の少女で[illegible]してやつと出產したもので、かくて母となつた一制服の少女一はいま平壤大和町の保護婦人科醫院のベツドに寢た產後の身を靜養中、生れた子の父——吉野巡査はその後奉天に[illegible]から轉勤を命ぜられ懲戒免職になつた 平北警察部長坂上通雄氏は語る

『貞事故がありません、吉野(假名)巡査は昭和四年拜命したもので[illegible]生れた子のために[illegible]することを願つてをります、然し女が十三歲では民法上の結婚適齡に達してゐませんので困ります』

また警察當局では左の如く語る『人民保護の任にある巡査が職を忘れてことこもあらうにまだ十三歲の少女を犯したといふことは警察界の大不祥事だ、[illegible]巡査もその子の父となつて見ればれやう、聞けば巡査は獨身だ、廿六歲の獨身巡査と十三歲少女の異性愛——これは全然あり得ないと否定は出來ない、出來ることなら一切の罪を許して今はたゞ生れた子のためにとももとよくあらんことを望んでゐる・事は事として親もつ親なり學校への良き警告ではある』

第十回全鮮野球爭霸戰大會

—本社主催— 九月二日より四日間擧行

出場チーム決定!

◇南鮮代表 釜山鐵道
◇西鮮代表 平壤鐵道
◇國境代表 全新義州
◇選手權保持 遞信局
◇忠淸代表 大田鐵道
◇中央代表 殖產銀行
◇湖南代表 全木浦
◇北鮮代表 朝室俱樂部
◇慶北代表 全大邱

奇怪な紙幣類似品 横行する虞れ

たばこやさんひつかゝる お年寄り等ご用心

二十五日午前九時半頃府內[illegible]ミイ(三)さん方に自轉車に乘つて二十二、三歲位の色眼鏡をかけ朝鮮服を着た朝鮮人が、汚れた第一回紙幣を出して、ピジョン二個を買ひ

八十錢の釣 錢を貰つて歸つたが、一時間ばかり後でミイさんがよく見ると一圓札と見たは眞赤な偽物で、何ぞ知らん一文の價値もない人蔘廣告と判り、早速驚いて龍山署へ屆け出た、調査の結果この廣告は紙幣と同型の模造紙に表面には人蔘の定價表を入れ、裏面に紙幣と朱色で模樣彩色共に第一回紙幣とそつくりの

寸分違はぬ 巧妙な印刷をした紙幣模造廣告で、文字の金額其他を入れしたもので、裏だけ素人が一見した時眞物と見分けがつかぬもので

府內西小門町合資會社朝鮮人蔘製造所の廣告と判明、同所ではビックリし同製藥所の責任者を呼出し

嚴重取調べ 中であるが、此種紙幣類似の廣告物は數萬枚印刷されて府內外に配られた模樣があり、同署では各署に通牒すると共に一般に嚴重警戒する模樣である、なほ

この廣告は數萬枚印刷され府內外に撒布された模樣があり、同署では商人に

疑はしいと 思つたら注意して裏表をよく調べて貰ひたいと希望してゐる

金持ち拉致 父はユダヤ人長者

女ををとりにピアニスト

【ハルビン二十五日發合】最近ハルビン市內にギャング組りに横行してゐるが二十四日は夜半北滿第一のホテルであるキタイスカヤ街モデルン・ホテル經營者長男セミヨン・カスペ(三)は三名の婦人と同乘し市內をドライヴ中五人組ギャングに襲はれカスペはいづれかに拉致され被害者カスペの父は資產一千萬を有しハルビン第一のユダヤ人富豪であり當夜同人が多額の金を所持せるものとにらみ、犯人が女を利用して大仕事をなさんとしたものと見て[illegible]では目下同乘のカスペの情婦を取調べ中である、尙カスペは前年まで日本各地でピアノの演奏を行ひピアニストとして名を知られてゐる

滿洲行お客で 賑はつた鮮鐵

秋はまた書き入れだ

列車運轉のスピードアップ、滿鮮大陸間に於ける觀光旅行に對する便宜等の交通機關の進步に伴ひ大連に於ける[illegible]に刺戟され、鮮內よりの滿洲行は勿論、內地各地よりの鮮滿視察團體が殺到したことは空前の盛況であつた。更に九月に入つても依然左の如き多數の團體旅行の入りこみがありこれら團體旅行は益々殺到するものとして鐵道局では旅客へのサーヴィスその他に萬全を期してゐる

愛知縣會議員團八名九月二日入城三日南行▲門司商工會議所議員視察團六名五日入城六日南行▲愛媛縣教育會鮮滿視察團三七名五日入城六日南行▲熊本縣立商業學校生徒一五〇名五日入城八日南行▲香川縣教育視察團一一名八日入城九日南行▲濟南旅行協會主催鮮滿實業視察團五日入城九日南行

して日本國際觀光局では內務省文部省の後援の下に開目を『觀光デー』と定め全國一齊にその觀光宣傳を期してゐるが此の宣傳に對し京城觀光協會でもこれに共鳴し目下各方面に賛同を求めてゐる

おみやげの御用は 本町の朝鮮館へ 電話本局(二)一四八〇番

大田名物 リンゴカステラ 中田堂

九月一日に 禁酒デー 盛んに運動

來る九月一日は關東大震災十周年記念日にあたるので當時の慘狀を追想して心からの反省をすると同時に非常時日本の難局打開の用意と[illegible]

E.T.O.K

廿五日留守中に泥棒にセルと洋服を盜難にあつた城大助教授の國房二三氏、早速三坂通りの交番に屆け出たまではいゝとして『あすの晩までに泥棒を引つ捕へて洋服だけは返るやうにして貰ひたい』と嘆願。龍山署の富岡司法主任、辻部長頭を突き合して協議はしたものゝ『至極御尤もな事ではあるが、こればつかりは請合はれぬ』困つた、困つた

龍山署長の息

本田龍山署長次男重男君(二)京城醫專四年生は今春病氣のため自宅療養中のところ二十六日午前六時死去した、告別式は二十七日午後三時より龍山元町西本願寺において執行する

圖們線脫線

二十五日午後四時圖們線第五〇一列車が[illegible]間に於て牽引機關車の前部一輛脫線した、直ちに南陽から復舊材料を現場に送り同日午後十時五十分復舊完成した

感心な兵隊

龍山步兵第七十八聯隊第七中隊二等兵香月[illegible]君は父危篤看護の爲め歸國について與へられた賜金十圓九十三錢を國防獻金を願出て[illegible]

桃山丸S・O・S

【マニラ廿六日同盟】アメリカ無電局は二十五日午前六時左の如きS・O・Sを接受した 桃山丸は東經一〇九度四、北緯一七度一三の佛領印度支那海上で坐礁した、乘組員皆無事救助さる

尺八の大家 神如堂氏來る

斯道尺八の名家神如堂氏は在鄕軍人部隊の慰問を終へ、廿六日午後十一時十分着列車で入城[illegible]司令官邸に入る筈である。同氏は池田警務、牛島內務局長、[illegible]司令官邸に有賀殖銀頭取の肝入りで在城名士を集めて獨奏會を開催後金剛山を探勝して歸東の豫定

イカリソース
日本一の產額 日本一の品質
日本一の信用
日本一づくめ

轉院御知らせ
從來明治町二丁目に開業中の處今般長谷川町(鮮銀橫)に移轉致し候也
長谷川町(朝鮮銀行橫)
武田產婦人科
醫學博士 武田正[illegible]
電話本局四五四五・二三七二番

生徒募集 第四學年以下若干名
籠球界の覇者
文部省認可 興文中學校
九月十日限り
吳市

淋病
患者よ!大阪のチエは二十年間淋病に關し研究して來た。故に我がチエには他所にないチエ獨特の藥品と療法がある。淋病に心を惱ます[illegible]
チエ[illegible]支店

淋病專門
チエ京城醫院
診療午前九時ヨリ午後九時マデ
[illegible](電本二三五三)

屋上屋を架する フジチユウ醬油 新秋景品付特賣
自八月二十一日 至十月二十日
小樽壹挺每に
二重景品
撰 美麗石鹸函 一箇
① 三越石鹸 一ケ入
② 福袋 一枚入
もれなく呈上
ノミシノタオ 福袋
1等 10圓
2等 5圓
3等 3圓
4等 1圓
5等 20錢
シジクラカナシ
高級醬油
辻釀造場

コガ肛門病注射醫院
湖南線裡里 電話二二〇
大田分院 本町(大田郵便局裏) 毎月曜
木浦分院 京町(木浦新報社前) 毎土曜

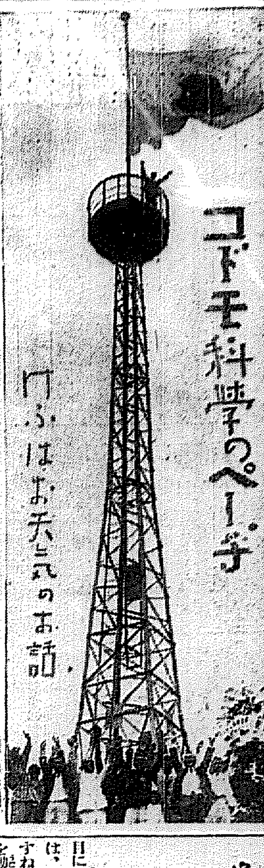

大空の亂暴者、颱風
朝鮮はこの夏幾度もいぢめられました
低氣壓といふのは何か

みなさんは、よくラヂオの天氣豫報で"低氣壓"といふ言葉をお聞きになるでせう。いつたい、何のことでせうか。それは、雨や風と切つても切れぬ關係をもつてゐることですから、ぜひ知つておきませう。わかりやすいやうに、圖解で説明しませう

【圖1】北へ向つて暖氣流（暖かい空氣の流れ）が進み、それと平行して寒氣流が南へ流れてゐます

【圖2】輕い暖氣流が重い寒氣流になれ合はうとして侵入します。このとき、輕い暖氣流は、重い寒氣流の上にのぼります。それと同時に、上層にのぼつた暖氣流は、ふくらんで（氣壓が下る―低氣壓）温度が下り、その中の水蒸氣が冷えて雲となり、雨となります

【圖3】暖氣流はだんだん上へ卷上げられます。寒氣流はそれを中心として渦をまきますが

【圖4】やがて、もとのやうになります。かうした運動をしながらも、低氣壓は移動します。

さて、日本附近の低氣壓をしらべてみませう。中央氣象臺長岡田博士はそれを三つにわけてゐます。颱風と旋風と副低氣壓です。颱風は八月から九月ごろにわが國を襲ふもので、それはよく豪雨や暴風が起き、家が吹きとばされたり、農作物が荒されたり、海では船が難船したりします。ことしの夏半島の各地に起つた風水害は、みなこの颱風のいたづらからです

颱風の　の場合には、その中心の氣壓は特別に急に低くなります。今日までの最低記録は琉球で七百九十三ミリ（氣壓をはかる單位）です。風の强さは、平地では鹿兒島に起つた秒速（一秒間の速さ）四十九・六メートルといふのが最も强いもので、この力は一枚の雨戸を男一人半が全力で押す强さです。旋風はおもに冬と春支那方面や西海に生れた低氣壓が日本海の方面に進行するもので、時に大吹雪を起すことがあります。副低氣壓は、一部分に起るもので、力の弱いものです

圖の説明　圖の中の白線は暖氣流、黒線は寒氣流、砂目の部分は雨

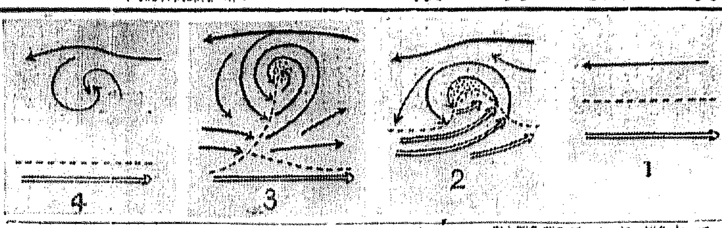

あつちは雨　こつちの方は晴れ

不連續線とは、空氣の溫度なり濕度や風の方向、强さなどが急に變る場所が連つて線狀になつた場合です。

例へば、水原、烏致院邊りから元山の方にかけて南の方は南風で溫度が高く東北から北の方は西北の風で溫度が低いやうな場合、この二つの風の領域の境の線を不連續線といひます。この線上にはきまつて旋風があり

雨や雷雨を伴ふ場合が多いのです。低氣壓と不連續線とは關係のない場合もありますが、大ていは低氣壓に伴つて不連續線があつたり、不連續線が發達して低氣壓になつたりします。ですから、それがもう少し狹い所に起ると、同じ京城市中でも降る處と、降らぬ所が出來ます

朝鮮お天氣を―　調べる國富先生

國富信一先生が、今度朝鮮觀測所の所長さんになつて見えました。國富先生は今までずつと長い間東京の中央氣象臺にゐて、地震を專門に調べてゐた方で、その方面では世界で名高い先生です

そんな偉い先生が、今度朝鮮に見えたのは皆さんもうれしいでせう。私達の朝鮮は大陸と日本内地の間にあつて、いろいろと氣象の變化の多い處です。それにまた、これから、滿洲と内地の間に、ますます盛んになつてゆく飛行機の爲めに、安全な空の道を研究せねばなりません、滿洲からばかりではありません。フランスや、ドイツや、イギリスや、また遠く

アメリカからも、大西洋を越えて、ヨーロッパ大陸を越し、盛んに日本との空の交通をせねばならぬ時が來たのです。ですから、その通り道に當る滿洲や朝鮮の氣象を、くはしく調べねばならないので、そこで、今まで仁川の觀測所長をしてゐた後藤先生が、今度滿洲の中央氣象臺長さんに榮轉して行つて、その後に

國富先生が仁川に見えたのです。これからは、後藤先生と、國富先生と、お二人が仲よく手を握りあつて、わたし達の爲めに、いろいろ大空を征服して下さることでせう

後藤先生は滿洲で　お二人が力を合せます

あすのお天氣は　どうしてわかる
昔名高かつた漁師のお天氣見
仁川の觀測所長　國富先生のお話

× お天氣博士 ×

昔のお話です。ある漁村に、お天氣を見る事のとてもうまい漁師がゐました。それこそ百發百中、あたらぬことがない、といふので、村々では大變な評判でした

× お天氣の豫報 ×

そのことは、やがて、京におはします帝のお耳にもはいりました。「その者を京に呼んで、毎日あすの日のお天氣をいはせよ」とおつしやいました。そこで、漁師は『お天氣博士』といふ稱號をたまはつて、毎日お天氣をしらべることになつたのです、ところがどうでせう『わたしには出來ません、京の東山は村の裏山とちがひます、愛宕山も比叡の山も嵐山もすつかり樣子がちがふので、これではお天氣は見えません』と申しました、村の山でなければお天氣がわからないのでは何にもなりません、昔の山にかゝる雲や風の向きなどや、夕燒け、朝燒けを見て、お天氣をあてるのを觀天望氣の法といつてゐました

× 日に三度調べる ×

今の進んだ氣象臺では、そんな一部分だけのお天氣を調べたのでは何の役にもたちません、毎日、午前六時と、正午と、午後六時の三回づゝ日本全國にある百四十幾つかの測候所やその他から天氣の模樣を、東京の中央氣象臺に報告するのです、また測候所の外に北はオホツク海や日本海、北太平洋を通つてる船から、又南の方でも支那海を通つてゐる日本の船からばかりでなく、支那や滿洲の氣象臺からも報告して來ます、世界中の共同事業ですから、みんな協力してそれぞれ、その地の氣溫（溫度）と氣壓（空氣の壓力）と濕度、風向、風速、雲量（雲の量のこと）雲形（雲は高積雲、卷積雲、高層雲、層雲などいろいろあります）その他お天氣を見るに必要なことがらを、毎日三回づゝ中央氣象臺に知らせます

× お天氣の豫報 ×

中央氣象臺ではそれぞれの知らせを見て、地圖の上に印をつけて、天氣圖といふものをつくり天氣はどうなるかを調べた上で、またそれぞれ全國の測候所に知らせるのです。日本に氣象臺が出來たのは明治八年です

× 高層氣象觀測 ×

今では高層氣象臺に長野の特別觀測所があり、神戸に海洋氣象臺があり、また飛行機の爲めには三點（[illegible]の下）大阪朝鮮の三ヶ所に支臺があるし、朝鮮でも仁川の觀測所が力をいれて、航空路にあたる道々の測候所の人々と力を合はせて空の樣子を調べてゐますし、今では日本に測候所が百四十餘りもあります。あすのお天氣の樣子がわかると、すぐ日本中の測候所から皆さんに知らせるばかりでなく、船にも、飛行機にも知らせます

× さあ用心せよ ×

大風が來たり、大風がある時は、警報といつて『用心をなさい』といふ知らせをします、さうすると漁船は沖に出ないし、汽船もちやんと時化（しけ）の用意をします、さうして、風や雨の害をどれだけでも少くすることが出來るのです

× 世界中で協力 ×

氣象觀測の仕事はそればかりでなく、世界中が協力していろいろと大切な役目を果してゐるのですけど、むづかしい話は、またいつかすることにしませう

もうすぐに來る　二百十日二百廿日

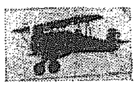

風の風は飛行機より早いんです、ことしの夏は、朝鮮ではめづらしくもいやな雨の日が、つゞきました、南の方では、たくさんの人が死んだり、田や畑を流されたりして、皆さんはたいへん困つてゐます。お氣の毒ですね、そしてまた農家の心配する二百十日（立春から二百十日目）や、二百廿日が近づきました。そこで、けふはお天氣のお話をしませう、あんまり詳しい話をしても、わかりにくいので簡單にしました

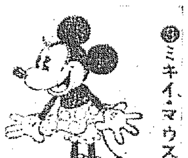

子供懸賞課題
何をしてゐる寫眞でせう

花子さんと春ちやんは夏休みに、内地のお母さんのお里に行きました、もう休みもすんだので、京城に歸らねばなりません、そこでお先祖をまつたお寺に參りました、その時おぢさんが、パチリとカメラを向けてとつた寫眞です。**右の方の手をさし出してゐる花子さんは何をしてゐるのでせう。**

この前の答　縱の棒

皆さんはとてもよくお出來になつて、正解者が澤山ありました、當選者の發表は來週の火曜

あらツ！
風はなぜ吹くの　いきをしてるやうだね

目には見えませんが風のあることは、皆さんが、よく知つてゐますね。ほこりをたてたり、木の葉を動かしたり、旗をなびかせたりします、ところで、その風はどうしてできたものかと問はれたら何と答へますか、その時は、かういつて下さい

"空氣の動いてゐるのを風といひます"

風は氣壓の差から出來ます、くはしい事は低氣壓の處に書きましたが、風をよく知るのにはその動く速さと方向とを、まづ知ることです。風の速さをはかるのには風力計で測ります一秒間に、何メートルの速さがあるかといふことを調べて

"風速何メートル"

といつてゐます、先日、朝鮮の南の方を荒しまはつた時は二十何メートル、山の上などでは一秒間に四十何メートルといふとても速い風でした。ツバメは一秒間に四十メートルから六十メートル、飛行機は五十メートル、急行列車が十三メートル、烈風は十五メートルから二十九メートル、颶風は三十メートル半から六十メートル、市内電車が三メートル半といつたやうな速さです

颱風和風とは何かといふと
"靜穩"＝煙がまつ直ぐに上る
"軟風"＝顔に少し風があたる一秒に一、五米から三、五米
"和風"＝木の葉がそよそよと動く、三、五米から六米
"疾風"＝木の枝が少しゆれる六米から十米
"强風"＝木の大きな枝まで動く時、十米から十五米
"烈風"＝木が幹から動く、十五米から廿九米
"颶風"＝大風で、木や家も倒れる。二十九米以上
"暴風"＝十米以上の速さのある風のことです

風には小さな渦巻きが澤山出來て流れて來るので、ヒューッと吹いて來るかと思ふとちよつと弱くなりまたビューと來ます

"山にのぼつてみると下から吹く"

風は、氣壓の差から出來るので、溫度が一方が高いと氣壓が低くなるので、一方の低い溫度の方へ流れて行きます。そこで、山地では晝間は平地の方から山上に風が吹き、夜は平地も冷えるので、山の方から吹きおろして來ます。日中でも山の上から谷の方へ風が下りて來るやうなら雨の前ぶれです。それに季節風といふのがあります。これはアジアでは、夏は太平洋や印度洋よりも陸地の方が溫度が高いので、海の方から吹き、冬はその反對になります

貿易風…赤道以北の熱帶地方では南東の風が吹きます。それをいひます

偏西風…溫帶地方では南西の風が多いのです。よくラヂオ天氣豫報に『南西の風晴れ』といつてるでせう。北に行くほど西よりになつて來ます

東風…南洋や北極地方は東風が多くありますそれをいふのです

夕凪朝凪…夜は海よりも陸が早く冷えるので、風は陸から海へ吹き、晝間は海の方が冷たいので、海から陸へ風が吹きます、その入りかはり目には、てうど陸からも海からも風が吹かぬ時が出來ます、その時を朝なら朝凪、夕方なら夕凪といふのです

風の方向は普通、西風、東風などといつて、東西南北の四つにわけてゐますが、測候所では十六方位にわけて、はかります。東西南北の四方位にわけたものを更に四等分するのです。まづ北からいひますと、北風、その次が北北東、北東、東北東、東といふやうになります、他の半分は、一つよく考へて下さい。すぐわかるでせう

元氣なトリチヤン（7）　サンゾクタイジノ巻
富田六郎 作　正二 畫

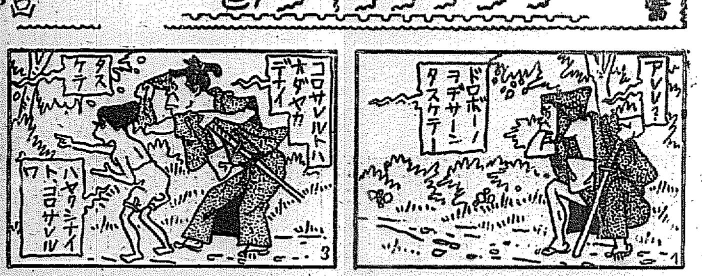

一	等			
1	46	675	3874	35453
3	49	718	4021	41305
4	65	871	4511	48625
5	71	873	7631	49102
6	77	979	9037	49013
7	84	999	9408	49705
8	89	1256	12229	
9	92	2103	12937	
16	264	2710	17305	
31	286	2807	24409	
37	512	3181	30518	

二			等					
2	53	95	299	701	928	8119	19651	47950
10	58	97	310	711	931	8352	19918	47197
11	59	137	359	723	938	8939	22959	48981
13	61	142	371	761	943	9207	24375	49012
14	72	151	400	771	965	9493	27152	
18	80	179	412	817	1322	9501	27777	
19	85	190	437	823	4071	9826	35390	
23	87	205	451	847	4892	9902	35548	
27	90	239	475	849	5391	12085	37160	
29	91	243	491	891	5732	12979	39390	
48	93	257	519	892	6377	14352	40059	
51	94	293	670	923	7939	19274	45824	

三											等										
12	76	241	362	472	651	768	901	993	2475	4135	5286	6794	[illegible]	9734	15992	21813	29418	35834	41703	47459	48736
17	78	247	364	476	653	791	907	1329	2483	4140	5287	6821	8317	9849	16438	21906	29438	35863	41822	47821	49126
21	88	248	365	478	659	792	910	1498	2519	4253	5291	6947	8412	9861	16472	23504	29687	36183	41932	47826	49156
24	96	261	368	481	664	795	916	1524	2611	4263	5310	6972	8431	9867	16562	23587	29737	36436	41970	47853	
26	100	263	379	489	678	798	927	1539	2643	4276	5321	6975	8456	9878	16725	23803	30453	36513	42139	48253	
30		265	382	493	681	806	929	1563	2691	4341	5328	7096	8641		16784	24100	30583	37165	42675	48379	
32	109	269	384	518	686	809	932	1634	2793	4381	5374	7215	8654	10607	16823	24257	30831	37215	42821	48484	
34	131	270	386	520	687	813	939	1649	2817	4424	5396	7258	8737	10752	17422	24583	30948	37324	42981	48602	
36	152	273	389	529	691	819	941	1739	3099	4507	5411	7275	8751	10760	17952	25241	31745	37512	45241		
38	153	278	396	546	694	825	944	1751	3135	4583	5421	7276	8913	10815	17956	25438	31879	37617	45318		
40	155	285	397	548	700	832	945	1769	3190	4611	5463	7408	8961	11797	17963	25647	31941	38147	45678		
41	162	291	398	563	702	841	949	1795	3197	4637	5716	7513	9012	12312	18340	25678	32391	38219	45807		
43	163	298	404	572	705	848	953	1801	3497	4756	5793	7591	9182	13243	18624	25876	32471	38779	46133		
45	175	300	406	574	709	852	960	1827	3564	4823	5832	7618	9210	13481	18627	25987	32597	39094	46172		
47	178	307	417	584	716	853	961	1862	3581	4825	6015	7629	9219	13807	19234	26139	34128	39163	46160		
50	183	314	421	586	719	861	962	1947	3698	4826	6147	7631	9250	14273	19401	26187	34278	39174	47035		
55	186	315	426	591	720	862	964	1982	3784	4921	6150	7864	9299	14332	19403	26191	34605	39241			
56	187	318	429	604	721	867	967	2012	3869	4967	6267	7911	9326	14533	19577	26781	34792	39281			
60	194	325	431	613	724	869	974	2107	3926	4974	6281	7916	9378	15628	19754	26947	34825	39301			
62	197	326	438	624	728	870	975	2159	3957	4978	6346	7958	9423	15632	19873	27008	34958	39723			
66	207	342	439	627	739	872	978	2314	3987	4992	6374	7979	9463	15673	[illegible]	28109	34987	39752			
69	208	345	456	631	740	878	982	2341	4057	5038	6423	8012	9513	15692	[illegible]	28607	35612	39930			
70	219	347	463	635	745	883	983	2351	4062	5061	6454	8019	9637	15823	21435	28647	35679	40101			
73	236	353	469	646	764	891	987	2401	4107	5161	6476	8156	9717	15826	21564	29153	35730	41351			
75	240	361	470	650	765	892	991	2474	4109	5281	6487	8254	9730	15867	21787	29205	35708	41361			

左記番號は、いろは四十八組に共通

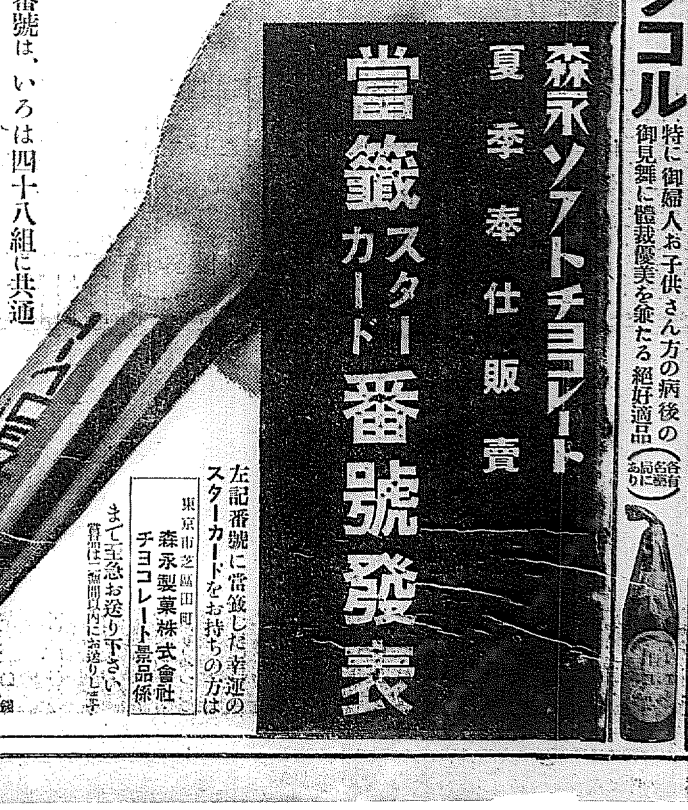

エシコル　特に御婦人お子供さん方の病後の御見舞に體裁優美を兼たる絶好適品（各店に御座有り）
コに淸新甘美而も人體の營養價絶大なる純葡萄汁

白米に限る
味の良いのは生た籾からの
總督府令檢査で
（原料合理は檢査品を消費者へ）
加藤精米所

カフスヤ　ミタマサ　140　三田政

りん病　効め速き　リベール
內服數時間後に著き尿を出し尿道の淋菌死滅し放尿と共に排泄す
因て「うみ」去り痛み忽ち消散す
五日二円　十日三円　三百五円
大阪市南久寶寺町　竹村製劑所
全國藥店アリ

設備完全なる專門店
アート高級萬年筆
金一圓五十錢以上、二ヶ年間保證付
京城本町　米澤萬正堂

軍部の"資本家排撃"は 利權屋のデマ

日滿實業懇談會の收穫その他 結城興銀總裁入城談

日滿實業懇談會に出席、滿洲視察を終つた日本興業銀行總裁結城豐太郎氏は關東軍の遠次中佐陽次官河合日滿生命常務、山川日本興支店長等と共に廿六日朝入城、朝鮮ホテル少憩、宇垣總督の午餐會に臨み今夕證明所で金剛探勝に向つた、一行は廿八日夜歸京、直ちに大阪に向ふ筈であるが滿洲の收穫を左の如く語る

日滿實業懇談會は全滿の要人實業家を網羅し、日本の代表的實業界其他の代表人物との水入らずの會議で終始打ちとけて緊張裡に終つたが收穫は頗る大なるものがあつた

◇……◇

關稅、交通其他に分たれた委員會は滿洲國に對し今後全力を注いで研究を進める事と思ふ

軍部の資本家排擊はデマだ

今度の會議其ものにより直ちに諸般の效果を表はす事は無理な注文だが、唯諸種の滿洲を充分察ふ事が出來たのは本懷だ。例へば關東軍が資本家の入滿を排擊してゐるとは、排擊の憂目に逢つた利權屋が內地で色々デマを飛ばしたもので事實は判り、軍部側が眞意を披瀝して此間の誤解を一掃した事など喜ばしい收穫であつた

滿洲經濟工作

滿洲の經濟工作も机上のシン酌細工ではないから、一朝一夕に望まれるものではなく治安の確立と工業其他の勃興に伴ひ適地主義に基いて日本財界も進出すべきものであらう、具體的のものとしては日滿實業協會の設立が決議されたことだ、これは日滿商工會議所が打つて一丸となつていはゆる經濟工作に當るもので、日本商工會議所に本部を置いて着手進捗することになつてゐる

◇……◇

新京を中心に軍部及び滿洲國の要人と親しく話したが、滿洲人の誰もが極めて愉快に平和さうな氣分を漲らしてゐるのが嬉しく感じられた

國幣統一問題

國幣統一も紙幣の引揚が漸く完成に近してゐる有樣で、現在僅かな舊幣が流通してゐるのみである

ブロック論

日滿經濟ブロックも僕には眞の意味が不明だ。各國共にブロックは一時的の經濟立直しの過程と見るべきもので、經濟復興の大勢によつて解消されることになるらう。この意味で何に經濟ブロックと言ふが如き正しき動向でなく、大局的に見て意義をなさぬものである

圖們線等の運賃引下は 羅津港の完成後

中川元鐵道次官談

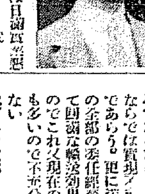

更に中川元鐵道次官は日滿實業懇談會に於ける交通運輸部委員として其重要收穫を語る

滿鐵本線 に比して高率な圖們線等の運賃値下げに關する希望意見が色々提出されたが、結極本線同額の運賃に引下げ改正されたとしても、現在の羅津港のみでは集貨を捌く可能性はなく、却つて混雜を來すのみであるから、一般的に羅津港の完成を待つて、對策を講ずべきものであらう。更に滿鐵も全滿鐵道の全部の委任經營を行つて初めて圓滿な輸送效果をあげうるものでこれ又現在の所では未成線も多いので不充分と言ふ外はない

海上運輸 にはふれなかつたが、既に松花江では十萬噸の資船を滿鐵が委託經營してゐるが、滿鐵總局が統一すべく三千キロに亘る全滿の國鐵は現在凡つの局によつて支配されてゐるが、鐵路總局が統一すべく計畫進捗中である然し運賃も雜多であり統一は大問題であらう

景氣は無煙炭から

內地の石炭需給大不足で 鮮炭增産計畫の照會頻々 炭價昂騰は愈よ確實

景氣好轉を轉機とする產業界の躍進は燃料界への反映も著しく昨年の一般石炭需要は一千八百萬噸、今後の需用は年々三、四年に二千萬屯位の生產過剩となるまた一つの明らかなニュース……大體內地市場に於ける無煙炭消費は十年で約四百七十萬噸と推定され其消費は萬噸で約二百萬噸を輸入してゐたが、本年は無煙炭消費が時局關係をうけて特に増加し上半期末においてすでに四十萬噸を突破し、その後鮮炭も増加の一途にあり價格値上げの情勢が見られてゐる。不況の結果過剩品の處分方法として大體鮮炭は北支那の北部滿州の北部等に續々と增產計畫の有望供給推定の照會が舞ひこんでゐる。かやうな狀勢から無煙界には次のやうな推測が行れてゐる

一、價格騰貴 推定一、二萬噸程度の供給不足が豫想されるだけ、鮮炭價格をカバーして何印炭を輸入する提議、現價より噸一圓八、九十錢高の價格の騰貴が豫想されてゐる

二、新坑經營 北部以前、價格高騰は無煙炭坑の開發が遂よ要望されて來て、業界は今や朝鮮無煙炭鑛の有望供給推定で、これが相當の開發が望まれてゐる

三、てゐる、國がこれに對する供給は十年度には鮮内で四十五萬噸、朝鮮無煙炭鑛組合の四十五萬噸、平壤、三十五萬噸、合計八十萬噸内外の輸入が見込まれてゐる

十月以降の 紡績操短据置

確定の模樣

【大阪電話】十月以降三ヶ月期間の紡績操短率は二十八日の紡績聯合會委員會で決定されるが、十五日目の定例午餐會で懇談的に意見一致した故據置は確定的とみられてゐる

滿洲セメントは 近く生產大過剩

鮮內統制も崩潰の惧れ

滿洲に於けるセメントの需要狀況は目下年三十萬噸の需要に對し生産は小野田大連工場の年十五萬トンあるのみにて十五萬トンの供給不足を告げてゐる、處がこれに對する供給は朝鮮淺野、宇部、小野田の各工場と撫順、吉林の新設工場等が年二十五萬噸、計二十萬噸、合計八十五萬噸程度に達し、內地業者の間に協定が成立して一部の輸入品を加へてゐるが淺野吉林工場も來秋迄には落成年十二萬トンの生産を行ふ事になつた爲昭和十年度後に於ける需給狀態は生產三十七、八萬屯に對し消費三十二、三萬屯と差引五萬屯程度の生產過剩となり淺野吉林工場が落成の合計より說退自由生產を開始年三十萬屯を生產する樣になれば一ヶ年十萬屯を生産する樣になれば一ヶ年げて內地、中國、九州方面の市場に進出し朝鮮內の價格の維持、販賣協定も崩潰の外ないとせられ、朝鮮のセメントも滿洲產セメントの進出によつて統制の根本を覆へされるものでなきやと關係筋に於ては憂慮して居る

"終は處女"の 朝鮮商事

蘇油と六社の合流風說に 自動車業者は不安

六社に策戰に挑戰し、ガソリン界を震駭せしめた朝鮮商事の設立は、既報の通り一時五十八、九錢見當のガソリン市價をガロン三十八錢の最低値段まで引下げて對抗に出てゐたが、六社協定側においてはしや、無一に利害を度外視してガロン三十六錢の廉價をなし、朝鮮を舞臺に世界最低のガソリン相場で烈しい競爭を續けてゐるが、朝鮮商事は對ソ聯通商關係の狀態なども十、一錢安になつた爲め三十八錢へ買り見下の値下げに及ぶ販賣方針を維持して、鮮內市場の價格低落は極めて困難な狀態となつたが、朝鮮商事の初め觀測したこの如く終り處女の如き消極化から最近形勢に急に積極進出を試みてゐるが、朝鮮商事が六社と安協乃至合流すれば當然ガソリン價格は高騰し、自動車業者が從來以上に負擔を負はねばならぬ事になるので業界は重大事として見て居るが、此間の事情は六社協定合流乃至買收等の噂が行はれる原因となつてゐる一方このソ油を支持した自動車業者等は次の點よりこの合流乃至買收は許し難く、自動車業者は全然反對して居る。若し合流が實現すれば油價安で平らに、と思つて鮮內自動車業者の不安が大きくガソリン販賣で鮮商事が初めから引續き所に安値を招來したものである、この點に於て自動車協會、連盟へ合同運動を試みてゐる

株式 朝鮮取引所員

益康益夏

電話一〇一・二二一 仁川府海岸町三ノ

內地から 朝鮮への投資額

合併以來約廿七億圓 資本回收及び利拂ひによる 內地逆送額ザット十三億圓

日韓合併後內地より朝鮮へ投資した公私資本は總額約二十七億に達してゐるが其の內譯は左の如く推算されてゐる

東拓社債

諸會社債及入金 四億六千萬圓（一億四千萬圓）

鮮內本店會社への投資

支店及個人投資 二億五千萬圓

國 費（補充金・公債） 九億五千萬圓

執限社債 五億圓

此の投資に對する利拂ひは約三十億に達し且つ保險料等の收入を約一億と見てゐるが、右投資々本の利潤及回收に依つて內地へ逆送された金額は約十三億に達してゐるが、其他に依つて比較した調査に操つたもので、調査の結果その額は資本の回收を含む約二十億に上ると言はれてゐる、調査不可能の分を考慮に入れると事實上の投資額は三十億に近いであらうと言はれてゐる

經濟會議破綻後の わが對外爲替前途（五）

鮮銀支店課長 讚井源輔

結言

國際經濟會議の決裂によつて世界各國は自主自立の政策經濟的國策に立脚すべき運命に逢着した今後の經濟戰線が國際間に展開され我對外爲替及國際貿易も此の經濟戰の渦中に翻弄されて行くことと思ふ而して此間に於ける輸出增進の爲に我が國は在外資產をも動員して外國爲替の將來を確保する必要を感ずるものである若し我國の經濟關係並に政治狀態如何に依りては米國の財政經濟政策が國際的に一段と悪化し、日本經濟の孤立化が愈々深まる事になるであらう

收支決濟上に於て我國は今日迄健實なる財政政策を維持し來り輸出も盛行し來つたのであるが、諸外國の經濟政策の將來は極めて不安にして、我國の貿易に對しても保護關稅並に爲替統制等の方法で排日貨を實行せんとするの虞もあるから此の際一般國民は外國品輸入を節約し以て國際收支の均衡を保つ事が肝要である

一、我國は國內産業の保護と輸出の促進上、通貨膨脹政策を繼續し國際貸借の不均衡を實行すべきことの不可避の立場にあると共に諸外國關係に於ては巨額の投資並に資本の流出を防がんとする必要上借款等の方法により國際收支の均衡を保つべきであり、且つ國家の財政は當分赤字公債發行により收支の均衡を保つことが外資導入の不可能な今日に於ては已むを得ないことゝ思ふ、對外爲替は斯る低落を防止すべき材料少きこと

二、日支の關係が確定せられるまでは國際聯盟を脫退しても日本は列國に對し排斥を受けぬこと

三、大英帝國に依る自給自足經濟ブロックの結成を以て自給自足を圖る特惠關稅の不安あると共に支那は國際經濟に依る排日運動を實行せんとするの意圖なること

四、米國は不況對策として通貨膨脹政策を實行せんとするもので、英國と同樣の貿易政策を採るならば我國の對米輸出は一般的に低落し、我國の經濟關係は米國の經濟政策に非常なる影響を受けることは明かである、此の結果として我國は經濟界の發展上種々の困難に遭遇するものと思はれる、此の點から見て將來の爲替相場は先安の見透しを以てよいと思ふ

爲替續騰

米貼資氣構で

【ニューヨーク二十五日發】ニューヨーク爲替は米銀の公債賣上げオペレーション續說に依るインフレ氣構へに益々激化し對英は四弗五十五仙見當から出發して一擧に十仙四分の一を擧げ四弗六十五仙八分の一といふ高値に引けた米國爲替も急騰し米貨換算五十仙高正金非常値して三十七弗六十五仙半を唱へたが一部では最終六十五仙もあつた

東京爲替市況

【東京廿六日發電】廿六日朝の東京爲替市況

對米	賣	二十七ドル二分の一
	買	二十七ドル四分の三
對英	賣	一志二片四分の一
	買	一志二片十六分の七

世界小麥會議 協定成立す

【ロンドン二十五日發】世界小麥會議は左の諸項に關し協定成立し二十五日午後五時三十分散會した

一、輸入國は小麥關稅の輸入を考慮する

一、ダニューブ沿岸諸國は一九三三年より一九三四年度までに小麥を輸出せず、又一千九百三十三年より一九三四年の小麥生產の制限を行ふこと、小麥價格が一斤ターレにつき十二金フランに達したるときは輸入國は小麥關稅の輸減を考慮すること

會員を督勵にこれつとめてゐる

京城勞銀保合

鮮銀調查、七月中の京城勞銀は一四八、四六の平均指數を示し前月に比し保合で前年同期に比し一・九三の昂騰を示した

大阪市中在米高

六日現在は六百五十九萬二千八十九俵と前月の在米に比較して一萬八千五百三十六俵の減少なり

外電（廿六日）

倫敦銀塊	一七片四分ノ三
紐育銀塊	一四二十五錢
郵船	休會
スチール株	五八弗二分ノ一
アナコンダ株	一八弗四分ノ一
日米爲替	二七弗五十仙分ノ三
英米爲替	四弗六一仙四分ノ三
紐育銀塊	三六仙一〇分ノ六

株式（廿六日）

朝取短期

銘柄	寄付	大引	高値	安値
朝取 前・後	休會	—	—	—
同新 前・後	[illegible]	[illegible]	[illegible]	[illegible]
大新 前・後	[illegible]	[illegible]	[illegible]	[illegible]
東新 前・後	[illegible]	[illegible]	[illegible]	[illegible]
日産 前・後	[illegible]	—	[illegible]	[illegible]
同新 前・後	—	—	—	—
拓新 前・後	[illegible]	—	[illegible]	[illegible]
安取 前・後	—	—	[illegible]	[illegible]

朝取短期建玉表

	賣方	買方	建玉數
朝取	[illegible]	[illegible]	[illegible]
同新	[illegible]	[illegible]	[illegible]
大新	[illegible]	[illegible]	[illegible]
東新	[illegible]	[illegible]	[illegible]
拓新	[illegible]	[illegible]	[illegible]
安取	[illegible]	[illegible]	[illegible]
日産	[illegible]	[illegible]	[illegible]
同新	[illegible]	[illegible]	[illegible]

出來高 短期 一、五〇〇枚 累計 [illegible]枚

東京新東取組 賣 買 取組 [illegible]

大株短期・大株長期・東京現株・東株短期・算定と日歩 [illegible]

期米（廿六日）

朝取仁川・東京期米・大阪期米・大阪期米喰合 [illegible]

各地期米

兵庫・下關・名古屋・若松・大邱・群山・木浦・鎮南浦 前寄 前止 後寄 後止 [illegible]

商品（廿六日）

横濱生絲 寄付 止め [illegible]

現物放後寄 八六五圓

大阪棉花 寄付 止め [illegible]

金融（廿六日）

日限帳尻・東京コール・鮮銀帳尻・鐵幣帳尻 [illegible]

株式

米國活況好感 引跡小弛む

前場 前日は高値後米國週末で手仕舞安に寄付きアト休日控へに手仕舞安を演じてゐたが阪地高を移して手製強含みとなり前場東新は一九四圓四大新は一九四圓八の高値となつた

爲替高に伸惱む 依然手掛難の相

後場 七十錢安に止めたが大阪より下値の寄所は氣配大して變らず讓合みを呈してゐた

微妙な前衛戰

株式雜觀 東新一九二圓から一九五圓四の僅か三圓幅の鞘合ひを辛棒強く行ひ此の間可なり薄弱な手口も有るが未だ敏感にはない

紐育株式暴騰

好材料の輻湊から 續々新高値を示現す

【ニューヨーク二十五日電報】ニューヨーク株式はインフレ界の旺勢と其他の好材料輻湊に買氣昂まり紐育の主力株は新高値を示し手製新高値を出した

天 大原現物店

京城明治町 電話本局四七〇〇

山源株式日報

山本株式現物店 京城府明治町一丁目

期米

阪地安に添はず 利喰に手堅

前場 今朝阪地は更に新安値を出したるも當所は市米が品摘れのため手堅いのと天候の不良や人氣の強張りで案外堅調を示した

群集賣の威力

後場 阪地高を引戻し大勢を保つた

秋田株式現物店

京城府明治町二丁目

電話本局四八〇番

天災控へに靜觀

期米雜觀

朝取期米本玉表

	賣方	買方
當限	四〇〇	五〇〇
[illegible]	二〇〇	一、七〇〇
[illegible]	一、〇〇〇	[illegible]

仁川（崩落）

大邱（手堅）

木浦（下澁）

南浦（不變）

寺子屋義賊 【129】

土師清二 作

恒春 畫

闇を行く光（九）

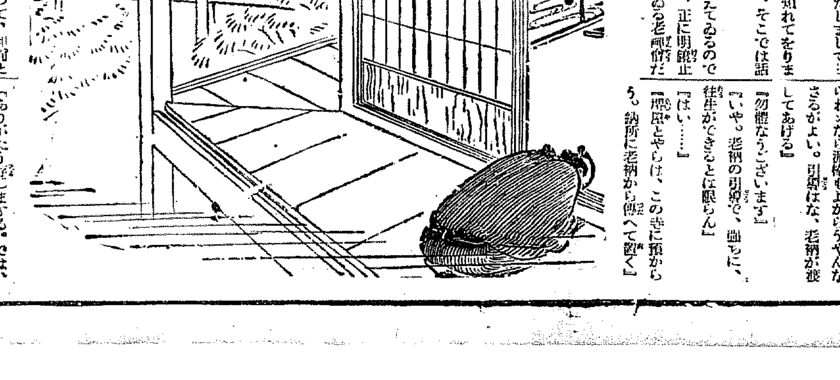

「こちらへ」

と廊下へ、先に立つて案内する若い雛僧の後から、尼庄は小腰をかゞめながら從つて行くのだ。

長い廊下は鍵のやうだつた。雛僧たちによつて拂拭されるから、右へ曲ると無水和尙の方丈だつた。

尼庄は、廊下に坐つて、初對面の老僧に向つて頭を下げた。

「どうぞ、こちらへ」

「はい。御邪魔をいたしまして……」

「邪魔は、最初から知れてをりますな。はゝ……ま、そこでは話が遠い」

年齡は、七十を超えてゐるのであらうが、音吐朗々、正に明鏡止水の心境に安坐してゐる老僧だつた。

「正兵衞は盜賊でござります」

「あんた泥坊か」

と桁外れた風もない無水和尙が、ジッと尼庄の顏を見るのだ。

「はい、近ごろ市中評判の土藏破りの泥棒がござりまする」

「不思議だな。あんたは泥棒顏をしとらんが……盜賊かな」

「いゝえ！」

「泥棒も、道樂か」

「左樣で……」

「善くない道樂だ。しかし、止められンなら泥棒もよからうやんなさるがよい。引際はな、老衲が渡してあげる」

「勿體なうございます」

「いや、老衲の引導で、即ちに、往生ができるとは限らん」

「はい……」

「隱居とやらは、この寺に預から、納所に老衲から傳へて置く」

尼庄は、座敷に入つて、和尙と對坐した。

「あんたの寺子屋の評判は、老衲も知つてをる。お世話だな」

「はい、道樂でござります」

「道樂、結構だな」

「早速ながらお願ひがございまして、参上いたしました」

と尼庄も直截だ。

「老衲に？」

「はい」

「ほう……で？」

「齊限いたしてをりまする隣屋築左衞門、築左衞門の倅築太郎と申しまする兩人を、御當寺の片隅にても、お住ませ下さるやう……」

と云つてから尼庄は、築左衞門父子が惡黨自明しに困却はれてゐる事情を手短に話した。

「老衲に、發心を齎せと云はれるのかな？」

「はい。恐れ入りまする」

「あんたの發心は、ドコにあるな？」

「持合せてござりませぬ」

「無い。そりや嘘だ」

「正兵衞の發心は、あつても申譯なき發心でござります」

「何故だの」

「ありがたう存じまする。では、これで……」

とお暇をして、退からうとすると、

「待たッしやい。戒名を付けてあげる」

「それではあまり……」

「いや、引導を渡す時の狩牒ちやなるべく安心して、泥棒するなり首を斬られるなり、やつた方がよからう」

と無水和尙、机に向つて、一筆サラ〳〵と認めたのは、

「照闇光居士」

「この狩牒はな。闇の中をウロ〳〵してゐる光物といふほどの意味ぢや。持つて行きなさるがよい」

尼庄は、押戴いて、無水和尙を一拜して、寒山寺の山門を出た。

刑死した者の死骸は取捨てられ、因より佛事供養は許されない。從つて戒名も直ぐには貰へぬもの──何時御用になるか知れぬ身の上を察して無水和尙が、引導の約束をしてくれ、戒名も付けてくれたのであると思ふと、尼庄は、涙が止度もなく流れるのだつた。

しかも、尼庄にとつては、初對面の無水和尙であつたのだ。

京城日報 朝刊 本紙朝夕共十二頁

ご特色も奉仕本位

帝國生命

― 最高率の配當 ―

新種養老保險は配當開始して既に三回五分、一割、一割五分と增率を續け、**第三期配當**（昭和二年度契約に對し）保險料百圓に付 **十五圓** を現に差上げて居ります、周知の如く斯界最高率の配當であります

― 理想的の約款 ―

帝國生命の約款は昨年九月改正された進步的、奉仕的のもの、他に類例なき獨特最新の內容を備へ、保險の品質は正に最良と稱するに憚りません

― 保險料前納 ―

この便法の御利用は有利な投資としてお薦め申上げ得るもの、割引及び利差配當により會社の平均利廻そのまゝを提供いたします（七年度平均利廻は六分三厘一毛）

― 保險金分割拂 ―

我國に初めて實現したこの制度は保險金の使途を擁護する役目を果し、將來最も安全且つ確實なる利殖的收入を保障するものであります

― 健康增進施設 ―

御加入者の福祉增進を目的とする無料奉仕設備を整へ、健康上の御相談諸檢査に應じ、且つ巡回相談班を組織して全國的普及を圖つて居ります

營業案內各種 健康增進叢書 贈呈

以上各項につき夫々詳細說明を加へた印刷物の用意があります、この新聞名御記入の上御申越次第進呈

東京丸ノ內

帝國生命保險株式會社

C—3—a

通信教授 國民工業學院

見よ！本學院の理事監事

[illegible]

本學院は財團法人にして公益を本旨とし營利を目的とせず

全國有數の官民工業家悉く協力して生徒を指導す

學則を改正し面目を一新す

實地に役立つ工業の學識を授け、工業の道德は要諦を強調す。

●●本科●●

機械科●電氣科●工業化學科●冶金科●土木科●建築科●採鑛科 （見本を見よ）

各學科共工業學識に兼ねて工業道德を教授す。

●●本科●●

教科書＝毎月二回十日發行

修了期間＝一ケ年半

學費 [illegible]

十月新學期開始

●●專修科●●

工業に關する一切の學科に付各學科毎に特殊專門の教科書を編纂發行す故に各自に必要なる科目を選擇速修することを得るものとす。

工業道德に關しては隨時特別冊子として無代配布す

本科學期の最初に配布する特別冊子は左の如し

財團法人國民工業學院總長 鎌田榮吉先生著

『國民の三大要道』 菊判二百餘頁 全一冊

●●專修科●●

教科書＝希望に依り隨時配布す

修了期間＝各科目毎に之を定む

學費＝各科目毎に之を定む

本學院の教務部

[illegible]

先づ見本を見よ。

內容見本無代進呈

新聞名記入へがきにて申込の事

東京・銀座・交詢ビル

國民工業學院編纂所

振替東京一〇五五五番 電話銀座二五五五番

生徒募集

法人登記公告

[illegible]

方法院南原支廳

商業登記公告

[illegible]

京城地方法院水原支廳

商業登記公告

[illegible]

法人登記公告

[illegible]

全州地方法院

商業登記公告

[illegible]

光州地方法院麗州支廳

商業登記公告

[illegible]

光州地方法院鎭南浦支廳

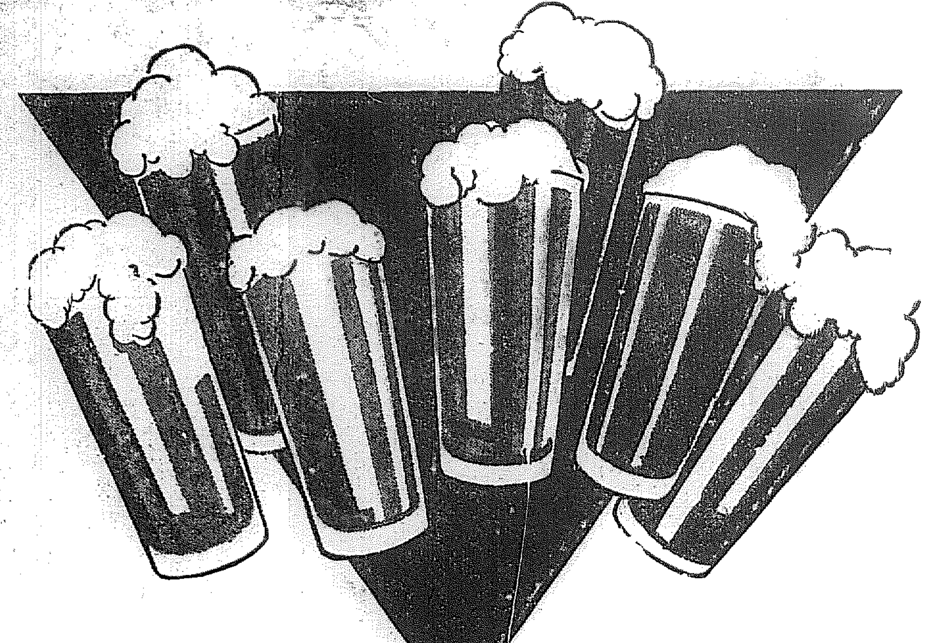

品質第一・信用第一・製產第一

サッポロビール

アサヒビール

先驅者の技能は常に超越す

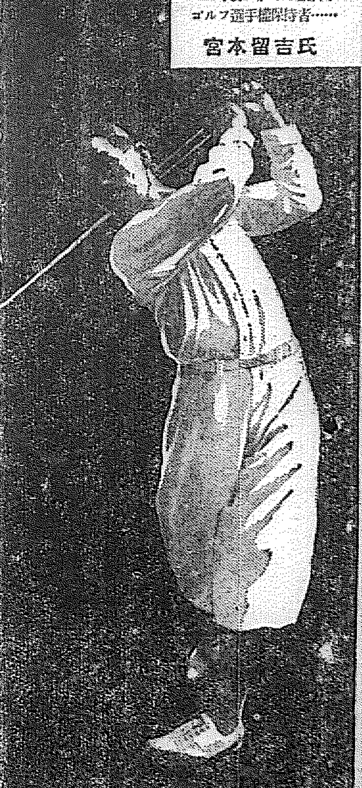

1932年度に於ける全日本ゴルフ選手權保持者……

宮本留吉氏

CHEVROLET

円滑靜肅その作動

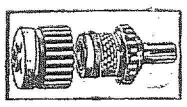

頑丈になつたフリーホイーリングはガソリン消費を節減す

一九三三年シボレーのＶ型ラヂエーターの尖端よりボデイの後尾に至る和やかな流線美と明朗な色彩美を調和したその輕快なスタイルは炎熱燒きつくる街上、唯一の極樂郷であります。又その爽快なスピードは萬人を魅了し、完璧を誇る六氣筒六十五馬力エンヂンの

圓滑な作動、豪奢な座席及び「ノー・ドラフト」通風裝置は乘客に無上の乘心地を與へます。早速貴地販賣店にて御檢討御試乘の上、御購入の程願ひ上げます。

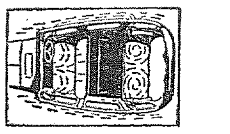

「ノー・ドラフト」通風裝置による車內の空氣循環を示す

シボレー特約販賣店

（朝鮮中央北部五道）京城モータース株式會社 京城府古市町

（朝鮮南部三道）南朝鮮自動車株式會社 釜山府榮町二丁目

（全羅南道）光州酒造株式會社自動車部 光州府本町四丁目

（朝鮮西北部二道）平安自動車商會 平壤府旭町

（咸鏡南北兩道）株式會社立石商店清津支店 清津府明治町四番地

日本ゼネラル・モータース株式會社

…シボレーまた勝り！

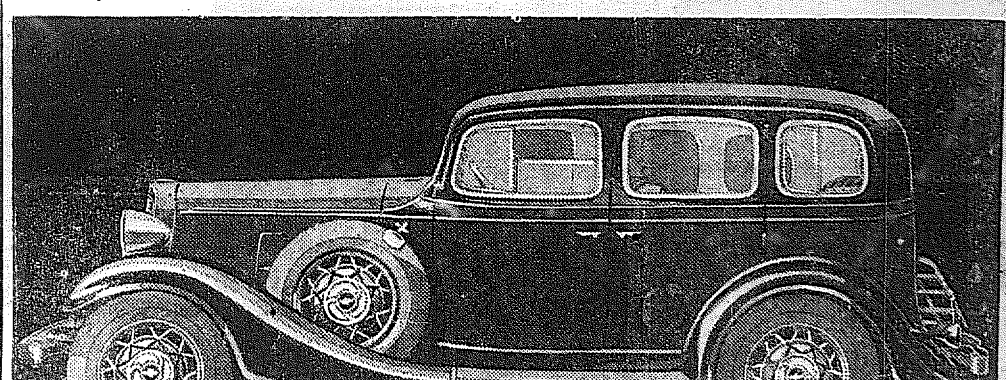

宋歸國後に於ける 支那政府は注目
兩派の激烈な抗爭に 蔣介石の裁定如何？

【南京特電】最近抗日の不利を悟つてやうやく心境に變化を來した蔣介石一派の勸告にも拘らず日本を見合せんとする宋子文の歸國中はいまだ抗日氣勢を失つてゐないものと見られ宋歸國の後における當然の歸結として南京政府部內に抗日、親日兩派の激烈な抗爭が展開されるのであらうと注目されてゐるが、さきに蔣介石派が抗日派を追ひ出して抗日派の勢力削減に成功した蔣介石は、こゝに宋子文を迎へて再び窮境に立つことゝなり、その動向は益々注目されてゐる、即ち蔣介石をして今日の心境に至らしめた原因は蔣介石を支持してゐる浙江財閥が抗日政策の惡を悟り蔣を牽制すること、宋子文の親歐米政策が輸入外國中歐米各國から希望されたことによつて、頗る危なかしいものであることが政府部內にわかつて來たこと、對日經濟斷交が日本貿易の全面的減退によつて却つて自國の關稅收入の減少を來さしめるの結果に終つたため、有力財閥方面に抗日政策打破の機運を釀成せしめたことなどが主因として數へられ、蔣の心境は對日觀念を緩和せざるも積極的抗日が經濟的に不利である以上やむを得ないといふ態度にまで變化して來た矢先き、政府部內の抗日親日兩派の抗爭を如何に裁定するかは頗る注目されてゐる

關東廳警務局長 藤原、土師兩知事有力
廿九日の閣議に上程か

【東京電話】關東廳警務局長の後任に伴ふ後任補充に關しては、永井拓相始め、堤、河田次官及び木村拓務省の間で協議の結果、來る二十九日の閣議に上程決定を求むる筈であるが、後任者としては朝鮮總督府平安南道知事藤原喜藏氏を最も有力な候補者として擧げてをり、次いで平安北道知事土師盛貞氏、竹下豐次氏らが候補者として擧げられてゐる

北鐵交涉經過 蘇聯聲明書
廿六日 蘇大使館發表

【東京電話】ソ聯大使館は北鐵讓渡に關する對滿交涉の經過につき二十六日午後三時左の如き聲明書を發表した

八月二十三日第四回中間會商に於て金ルーブル問題が議題として討議中、ソ聯代表カズロフスキー氏はソ聯側は金ルーブルの問題を議題として討議することに同意せるが、滿洲側が滿洲國側と協議するの用意あるを提言するものである、且にカズロフスキー氏は、滿洲國代表の提案は依然滿洲國代表のなせる提案たる其價格の買收價格を、單に加算を以て反映せるに過ぎざる旨を聲明し、且つソ聯側は該提案が價格問題の審議に關するソ聯側の同意に對し、滿洲國代表が金ルーブルの價格を考慮せざるを判明せしめた、カズロフスキー氏は八月十二日の非公式會合に於て、北鐵讓渡に關する諸般の價格問題を審議するため委員會を組織することにつき協定を遂げ、且つ委員會は直ちにその事務を行ふべき旨決定せることを想起した、カズロフスキー氏は該委員會が直ちに事務を開始すべきことを聲明した

增稅は尚早
財政經濟問題に就て 葉山で 高橋藏相語る

【葉山特電】高橋藏相は廿六日葉山御用邸で財政經濟問題に就き往訪の記者に左の如く語つた

九月四、五日には歸京しようと思つてゐる、國策協定の抽象的なものなら兎に角具體的問題に立入れば困難だらう

明年度豫算 は九月になれば査定に入るだらう新規要求は出來るだけ減ずるつもりである、陸軍經費とか治水土木事業經費とか言ふものは公債に依り支辨しても差支ないと思ふ自分は未だ增稅は其時期でないと思ふ

一般經濟界も 餘程景氣が回復して來た樣だがまだ米は安いし一生懸命努力せねばならぬ、自分としては農村經濟界を更生し農村の不安を除くことが國策として、又理想上の對策としても大切と思ふ、夫に就いては最低廿三四圓の價格を以て政府で公定し、政府で手形を發行して米を買上げそれ以下に米の値段の下らぬ樣にすることが必要と思ふ、今年の樣な豐作の時には幾ら政府で買上げても到底上らぬことゝ考へてゐる

凱旋四將軍
二日宮中參內

【東京電話】滿洲各地に赫々たる偉勳をたて凱旋した松木、鈴木兩中將、織本、服部兩少將は九月二日午後一時乃至一時三十分の間に宮中に參內 天皇陛下に拜謁戰況を奏上する

山口幹事長 鈴木總裁訪問
協定成案を携へ

【東京電話】山口政友會幹事長は二十六日正午鈴木總裁を私邸に訪問し、齋藤首相、鈴木總裁、若槻總裁會談の經過を報告し、政友會側より提示すべき成案を示し懇談する所あつた、因つて鈴木總裁は右成案を來る二十八日までに研究、四閣僚の各長老に內示し諒解を求めた上、來る二十九日齋藤首相を訪問し之を提示することゝなつた

蘇の行動 注目さる

【東京電話】過般來蘇滿國境にロシア飛行機が盛んに飛來し滿洲國の國境を侵害してゐるが、右は目下國境に於て定期大演習を行ひ軍事人民委員長ヴォルシロフ氏は八月八日より十日迄滿洲里に近きボルシヤに開催せる軍事會議に出席し目下ハバロフスクにあるが滿洲國に重大な折柄その行動注目されてゐる

蘇の不法に 滿洲國抗議

【新京二十六日發聯合】最近ソ聯邦の滿洲國々境侵害、放火、掠奪、殺人事件等頻々に惹起し、滿洲國側は再度交涉を試みたが何等の効果なく滿洲國側は、遂に斷乎たる決意の止むなきに至り、外交部當局は二十五日改めてソ聯當局に對し、ソ聯邦側の不法行動は國際通誼を蹂躙するのみならず、滿洲國に不用なる誤解の激發を招かしめ爲に意外な不祥事を起すの豫期し難いものあるも、これによつて起るべき事件の責は一切ソ聯邦が負ふべき旨嚴重抗議を發した

朝鮮小作令 案が決定すれば 制定委員會設置

朝鮮小作令は主務局たる農林局で二十三日原案作成の手を離れ法務局で審議中で本府當局へ廻付を仰ぐ段取りとなつたので、近く東上する今井田總監は中央政府との下交涉の基本材料をまとめるため、廿八日小作令の趣旨を說明し、內容說明を聽取することとなつてゐる、內容は小作權に物權的性質を與へ小作權の確立を圖り更に地主の小作權の讓渡等を適當に規制し、現に認められてゐる舍音制度に對しても法令を以て充分取締ることになつてゐるもので、法務局の審議を終り總督府案が決定すれば、內地より法制局長官、農林省關係者を加へた制定委員會を設け、內地代表を招き鮮內の關係者を加へた協議會を行つて最後案を決定、直ちに法制局に廻付し十二月一日より實施の豫定である

原田男首相訪問

【東京電話】西園寺公秘書原田熊雄男は二十六日午前九時齋藤首相を首相官邸に訪問、齋藤首相、鈴木、若槻兩總裁の會見內容を聽取懇談を重ね、同九時五十分辭去した

バタビヤ(蘭領印度)が 輸入關稅定率法改正
實施期は大體明年一月の豫定 本邦品にも關係甚大

【東京電話】二十五日在バタビヤ總領事より外務省に到着した報告によれば、八月十九日蘭領印度國民參議會に輸入關稅定率法改正のため提出された輸入關稅定率法改正の結果本邦品に關係せるもの左の如く全般的に及んでゐる、而して實施期は本國政府とも打合せの上で決まるが大體明年一月一日の豫定である

一、從價一割二分より一割二分に引上げるもの▲網、人絹、陶磁器、琺瑯鐵器、エナメル製品、時計

二、從價六分より一割二分に引上げるもの▲綿糸、小麥粉、洗濯石鹸、捺染綿布、藥劑、ビール一リツトル當り十三ギルダールに引上げ、煙草は一ギルダールに引上げ、四、復祝は酒しび米酒しの下級

生地綿布に對しては從來通り二割とす

なほ新改正法案によれば稅率變更を見た種目は一千四百餘に上つてゐる

北鮮國境稅關 羅津に設置

【新京二十六日發聯合】滿鮮國境通關問題の根本方針確立のため二十六日大使館にて開催された稅關會議で協議の結果、北鮮國境稅關は終端港たる羅津に設置し、雄基、清津には分關を設置することゝなつた

逝ける 鈴木穆氏を憶ふ

鈴木穆氏が新潟で病死された、あの健康で、その上非常に保健に注意する人が、一體何うしたことかと驚かされる、全く信ぜられないくらゐだ、だが鈴木穆の名に於てなされたる過去通知の實績を見ては、信じないわけに行かない、國家多端の秋に方り、今を惜き者のこの巨材を喪ふ、誠に痛惜の情禁じ難きものがある。

鈴木氏の閱歷を知る程の人は、同氏が朝鮮の恩人であるといふに異存はあるまいと信ずる、明治三十八年財政顧問目賀田種太郎氏の補佐官として朝鮮に渡つてから、大正八年、總督府度支部長官を辭するまでの十五年間、それに朝鮮銀行副總裁たりし短期間の外、鈴木氏の公職に就けるは、去年關東軍特務部顧問を囑託され、今日に及びたる一年余に過ぎないので、鈴木氏は朝鮮のために一生を捧げたと謂つてもよいくらゐである。

◇

目賀田顧問は、世に知られたる腕揮きで、仕事の起案計畫は、總て下僚に委せ切りといふ姿であつたので、首席補佐官たりし鈴木氏は、殆んど自由に手腕を揮ひ得たのであつたが、金融組合が鈴木氏に依つて創設されたのは顧問部開設後間も無き頃のことである。筆者は、天日鹽田官營の議が諸方面の反對を排し、伊藤公の裁決に依つて實施に決定されたことを探知し、その經緯を新聞に記載したのを、計畫責任者たる鈴木氏から未だ發表の時機でなかつたといふので、恐ろしく叱られたことを記憶する、即ち天日鹽田も鈴木氏の發案に成つたものである。

當時財政顧問部の標榜は『財源涵養』とあつて產業方面に對しても此の標榜に依據して、或は直接助長に努め、或は間接に支援を與ふるなど、鈴木氏は三面六臂の活動を續けたのであつた、無論度支部所管事項に油斷のあらう筈がない、唯農工銀行の創立、併合の直前、朝鮮銀行の前身たる韓國銀行の創立、いづれも鈴木氏は立役者といふよりは主演者であつた、幣制改革の諸事業も難事業も實に手際よくやつて除け、玄人の間に、稱讃を博したものである。

その後土地調査局長として、この事業に鞅掌し、荒井賢太郎氏の後を承けて度支部長官を兼ね、事業の完了により、財政面に民衆生活の基本工作に礎石を與へると、總督府特別會計獨立の豫定期間を繰上げて世人を驚かし、始末に困じたる銀行を設立して、六農工銀行を吸收せしむるの機略を擬へた、懇眼者は、頑銀株にはプレミアムが附いた、かうした鈴木氏の業績を數ふれば、僕を更ふるも尚足らぬであらう、要するに朝鮮の經濟產業の基本的工作は、多くは鈴木氏の朝鮮在住中に施工されたもので、而してその大部分は、鈴木氏の心血に彩れたものである、鈴木氏を以て朝鮮の恩人と稱する所以である。

◇

鈴木氏の若い頃には、傲慢だの不遜だのと陰口をきく者もあつた、新聞記者仲間では、總スカンの態であつたが、筆者は上記の天日鹽田問題以來、絕えず接近して、氣が合ふといふものか、啀み合ひながらも、する敵へをも受けたが、鈴木氏の路人は、細別で、また俯換の態がな人であつた、或は聰明さを隱すために冷酷とも思はるゝ態度を示すといふ風もあつた、而してその聰明さは、交友に對しても、下僚に對しても品格を誤らしめなかつたやうである、鈴木氏の朝鮮在官當時、重用したる人々は今尚官場でも、民間でも一粒選りの人々である。

◇

浪人中の鈴木氏を代々木初臺の閑居に訪ひ、玄關に立つと、時には朗々たる謠曲の聲が聞える、夫人鼓のしらべこれに和して閑雅なる情趣を感ぜしめることもあつた、或時、筆者が『大田驛の待合室で』……あつた故宮木又七氏の在鮮當時の話をしたことがあつた、それから一、二年後のとである、東京滯在中、或日鈴木氏を訪ふと私の顏を見るなり『いゝ時に來た、今日は、宮木君の命日なんだ、君も一しよに墓參りをしてやつてくれたまへ』と、鈴木氏は夫人を促がして墓參の支度をさせた、私は否も應もなく谷中の墓所に伴れられて行つた、墓參をすまして上野の精養軒で午餐の饗應を受けたが、下戸の私に無理に杯を持たせ『今日はいゝ追善をした』と、しみぐといふのであつた、鈴木氏はこんな人であつた。

◇

鈴木氏が、滿洲國の對日借款交涉のため東上し、用務を了へて歸任の途中、京城驛に送迎した時のことである『宇佐美君が滿洲國の顧問になることに決定した、追々君の注文通りになつて來るよ』と如何にも嬉しさうであつたことを思ひ出す、私の注文といふのは、私が『朝鮮から滿洲へ』と題するパンフレットを出したことがあり、その中に『朝鮮開發の經驗と、その經驗を有つ人々を滿洲國の建設に役立てよ』といふ意味のことを書いてゐる、それを指したもので、ある、鈴木氏は、私のパンフレットを讀んで『いづれ朝鮮から滿洲へといふことゝならねばならないんだが、その必要を政府が覺るまでの骨折りも無駄ちやない』と言つた。

七月十二日朝の來輸は、これが最後のものとなつたので在りし日の風貌を偲ぶべく取出して見ると『朝鮮にては近時種々施設進捗の樣に承はり候は各道に獎勵中の自力更生の如きは頗る適切のものと存候、滿洲にも大に參考になるかと考へ松本京畿道知事に御依頼し資料の送附を受け候』といふ一節がある、絕えず朝鮮を見つめてゐたのである、念々朝鮮を離れ能はなかつたのである、この人今や亡き哉(一記者)＝寫眞は逝ける鈴木穆氏＝

赤字肩替りは 削除の憂き目か
米穀特別會計の整理

【東京電話】米穀特別會計の損失は現在約二億四千萬圓の巨額に達し今日まで何等の整理も行はれてゐないが、農林省も捨て置けぬと明年度より十年計畫でこれを整理することを決定し、その初年度分として三千萬圓の損失一般會計肩替りを明年度豫算に要求したが、これに對する大藏省主計局の意向は財政難の折柄新規の赤字整理は當局としても勿論考慮してゐるが、今日一般會計が巨額の赤字を出してゐる上さらに特別會計の損失まで肩替りするが如きは全く無意味である、政府としては早晚一般會計の財政計畫の根本的建直しを斷行せねばならぬからその際考慮しようといふにあつて今回農林省の要求は一應全部削除の方針である

信望なき政黨との 協定は無益
公正會が先づ申合す

【東京電話】政府、政民兩黨間に懇談進捗しつゝある國策協定問題に對し、貴族院各派は豫ねてよりその動向に多大の關心を持しつゝあつたが、公正會は先づ率先して來たので、二十六日午前九時より在京幹部會を開催、隔意なき意見交換を行つた結果、齋藤首相が國民に信望なき政黨と政策協定をなす如きは無益のことであると申合せた

英國人絹工業 代表二名出席

【東京電話】昨報ロンドン支店發電によれば、シムラ日印會商に英國側は英國人絹工業代表二名を出席せしめることになつたが、右につき今まで出席を拒否してゐた我人絹業者の態度は漸く注目されるに至つた

印棉問題で 不平の聲
印度國內に高まる

【東京電話】二十六日實行すべき筈であつた印度の綿花關稅引上げの報への情報によれば日本の印棉不買により綿花價格が下落し、國內に於ける綿花收入激減の結果、印度綿花收入減は本年中には一億一千萬ルーピーに達する見込みで印度の財政的重大問題化せんとしてゐる、又綿花關稅引上げに對してはベンゴール地方の農民は不滿を有せず、日印交涉も印度側でなるべく成立せしめたいとの意向が漸次高まりつゝある

水稻作況 不良は千葉のみ

【東京電話】農林省發表八月一日現在に於ける作況は全國的に見れば稍良の狀況にあり其の地方別は左の如し

▲良の地方 北海道、靜岡、和歌山、德島、香川、愛媛、福岡、佐賀、熊本

▲稍々良の地方 青森、岩手、宮城、秋田、山形、福島、栃木、群馬、埼玉、神奈川、新潟、富山、石川、福井、山梨、長野、岐阜、愛知、三重、滋賀、京都、大阪、兵庫、奈良、鳥取、島根、岡山、山口、高知、長崎、大分、宮崎、鹿兒島、沖繩

▲普通の地方 茨城、東京、廣島

千葉縣のみは稍々不良

新らしい椅子の坐り心地(6)
色の黑さは出世の手形 『閣下』への待機中
初代農產課長 湯村さん

半島農務行政の總本山農林局の農務課長の椅子が二つに割れた、そして生れ出たものが、植物防疫部門の農產課と動物部門の畜產課だ、初代農產課長の湯村さんと言ふ椅子の後にある大瓶の中にはギッシリ米の粳糯標本が並べてある、朝鮮全體の獎勵品種二十種を初めに育種系統——下段に網の原子がある、顯だ一目見てハハーアン…お百姓の守り本尊樣だナと判る、ソコデ——椅子が變るとどんな氣がするもんですかナ

——三日ばかりは暇になつたかなと思つて物忘れした氣味があつた、どうして忙中閑なしだョ

湯村さんは農務課長の椅子を守る事三年この方考へるといふ暇がなかつたさうな、だから、課長たるもの一日の半分位は計畫などをめぐらす時間が必要だと力說してゐる

產米增殖計畫の大詰たる產米增殖のスピード・アップに續く米穀統制の難關に逢着してゐる折柄、氏の意見を聞けば〃米穀統制は要々の財源だ、產米增殖は一つの形式であるが收穫と言ふ點から見ると農事改良を主としたもので因果關係を免れ得ない〃

十年後米穀局長が出現するとなれば、氏が差し向きこの椅子の主であらう左右に控へる石塚技師其他が同氏の智惠袋だけに

——米の事では神樣ですナなど愚問を發しようものなら

——僕は一向素人サ

と背負投げを食ふのが落ちである所謂本府の大正五年組といふ存在は——知事級の代名詞が當てはまる、既に閣下級に富永(慶北)兒玉(咸南)兩知事あり、安井さんがある、氏は目下待機中で立田、上內兩氏初め財界で細田課長渡邊、山口殖產事務官のグルッペーだ

部局五年組——の特徵は年が若く見える點で、四十二、三から五十位には決つて割引されるとの事だ

內地の役人が浮草の一把一握にハクを加へてゆくのに對して、宇垣總督治下の朝鮮では最近目立つのは十年不動の適材適所主義であるだから、生えぬきのお役人と言ふのが多い、湯村さんもこれだ、農務行政の眼ひな湯村さんが初めて受けた辭令が、當時農商工部勸業面一課で見習ひ——ヤレくと農忍んでは見たものゝ、會計を二年、つて北で內務部長秘書を一年半やつた以外は十二年一日の如く、土地改良——農務兩課長に終始した、今ではすつかり椅子について中途半端の事業ならこのまゝが結構とある

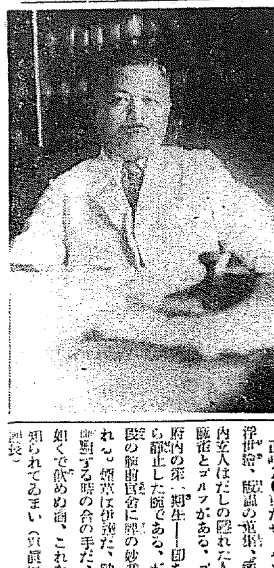

——課長さんは眞黑ですなあ、それも生え拔きですか——

我ながら無遠慮な問だ

——キミイ、總督さんが言はれる通り色の黑いは出世の手形だぜ、ソレ、總督さん初め總監、財務局長、林財務局長など見給へ、白いのは池田警務局長ひとりだけサ

鹿兒島で生れて、お乳母日傘の三つ四つまでは女と見まがふ美少年だつたさうな、遺憾ながら自ら素質が備つたせいか、段々白さは失はれて漸くの通りと、依つて氏は俵天狗目玉けといふべき所——その頭を語る乳母氏は目下東京中とは氏のいと優しき述懷なのである

——僕は故井上準之助氏に訓されて、同君を忘れて働いて來たが、氣持ちがいゝね、特にこの事は現代の青年諸君に進言したい

——椅子かい、どれだつて板につくよ、第一この顏を見てくれ正味20貫だぜ、ハッハッハ…

浮世繪、盆栽の蒐集、鑑定では餅內玄人はだしの隱れた人。餘技に庭球とゴルフがある、ゴルフは本府內の第一期生——即ち八年前から創止した腕である、が庭球は四段の腕前官舍に琴の妙音がよく流れる。飯時は伴奏だ、陳腐などに感興する時の合の手だ、飲めるが如くで飲めぬ酒、これなどあまり知られてゐまい(寫眞は湯村農產課長)

反滿宣傳學生 嚴重に取締る

【奉天二十六日發聯合】北平、天津方面諸學校在學中の滿洲國人學生が暑中休暇歸省の際反滿抗日救國會本部より資金を受けて歸國し當局の眼を掠めて東邊道、三角地帶に潛入し無智の住民に支那仕込みの宣傳を行つたもの多數に上る見込みであるが、之れらが愈々休暇明けとなつて再び渡支するに際し、救國會本部に提出するため今次の東邊道討伐の實況等を以て良民を擾亂する宣傳資料等を蒐集携帶するものあり當局は大連、營口、山海關等これら學生の通過地で嚴重な取締りを開始した

米英、米日 爲替昂騰
弗貨の軟化で

【東京電話】二十六日上昇を續けてゐた弗貨もアメリカが愈よ公債買上オペレイションに出で、インフレ氣構へを發表するに至つたので急激に軟化の形勢に轉じ、二十六日入電の米英クロスは一磅四弗六十五仙八分の一と前日より二十仙四分の一高の四弗六十五仙八分の一と一ケ月振の昂騰を報じ之に伴つて一方ニューヨーク對日爲替も同樣一磅半弗方の昂騰を報じて二十七弗六十二仙二分の一を報ずるに至つたので、廿六日の爲替

日ア通商交涉 成立近し

【ブエノスアイレス廿五日發電通】日本對アルゼンチン市場に又々三ポイント方程聯した讓歩するに日本とアルゼンチンとの間の通商交涉は殆んど成立せんとしつゝあり、右は日本がアルゼンチンより羊毛の類を輸入せんとするもので、之と交換に日本からアルゼンチンへ輸出するものに就ては未だ詳細に決してゐない

—會—

▲[illegible]京城府主催で九月一日から府廳會議室で開催、希望者は廿八日までに府調度係に申込のこと

▲フランス語講習會 廿八日より三十日まで修養團京城支部で開催詳細は同所へ問合せのこと

—人—

◇齋藤重英氏(總督府囑託)廿六日夕入城天眞樓

◇關一氏(大阪市長) ▲宮川富次郎氏(大阪市產業部長) 廿七日朝八時五十五分着入城

天地玄黃

精神的の結合ができたとある肉體的でなくてまづは重疊

◇

五・一五事件の公判だけで政黨を惡くいふナとおつしやる政黨が惡ければこそ五・一五事件、時代を超越した首相の認識無ぶり

◇

結局は安達をも訪問するさうな、やれく大きな口がほころぶ

◇

五十人乘の飛行機、航空會社として仕飛切りの大英斷

◇…大株短期引前

大新	一一〇、五〇	一〇〇安
鐘新	一一四、三〇	二〇〇高
日產	八三、二〇	九〇高
東新	一九四、三〇	五〇安

◇…各地期米引

釜山	[illegible]	大邱	[illegible]
群山	[illegible]	木浦	[illegible]
鎭南	[illegible]	下關	[illegible]
名古屋	[illegible]	金澤	[illegible]
熊本	[illegible]		

大阪最終引四十二錢 (二十安)

◇…仁川期米引

	當	中	先
六節	—	[illegible]	[illegible]
七節	—	[illegible]	[illegible]

三共痔劑 (坐劑と軟膏)
アリヘミン
有力なる鎭痛、止痒、止血、消炎作用を營み實驗諸家間に好評嘖々たり
東京・室町 三共株式會社

脚氣藥の權威 オリザニン

オリザニンの脚氣病に對する治效の顯著なるは臨床上その病型即ち衝心型、浮腫型、心臟型、麻痺型、たるの如何を問はず、又姙產婦に併發する脚氣、乳兒脚氣等のすべてに立證せらるゝところにして、オリザニンは眞に脚氣病の特效藥たる聲價を有す

オリザニンは、鈴木帝大教授の發見にかゝるビタミンBにして、多數學者の種々なる研究は脚氣病以外右の如き場合にも亦良效あるを知らるるに至れり。

(說明書進呈)

1. 所謂人乳中毒症、人工榮養兒の發育障碍、消化不良並に榮養障碍等に
2. 結核諸症、急性熱性諸症其他の場合に來る食慾不振—浮腫—榮養障碍等に
3. 姙娠並に產褥時にオリザニンを與ふれば惡阻の豫防及治療に好影響を認め、又胎兒の發育、乳汁の分泌を催進し、姙婦便祕に良效あり
4. スポーツマンの心臟力を强め、疲勞を防ぎ、又その恢復を迅速ならしむる效あるを認めらる。

末、錠、液、エキス、注射液及十倍强力注射液(衝心型及重症脚氣の救急用品)等あり 東京・室町 三共株式會社

社說

同胞愛と藝術愛

ベルリンのスターツ・オペラの指揮者ブルト・ウエングラーは過般渡獨した指揮クライスラーに、スターツ・オペラに出演することを勧誘したところ、クライスラーは直ちに之を拒絶した。その理由として、彼が人に語つた處に依れば「彼はフルト・ウエングラー氏を指揮者として尊敬し、祖國同胞の前に演奏する機會を與へられたことを感謝するが、今日のドイツには純眞な藝術鑑賞を妨げるあるものがある。プロシヤの文相ヒンケル氏は、ドイツでは外國人及びユダヤ人であつても、藝術的な活動だけは妨げないと言明したがその言明が事實によつて證明されない限り、自分は公開の演奏は差控へる。藝術は超國家的である。あくまで自由であらねばならぬ。偏狹な愛國心ののさばり返つてゐる國では藝術は存在しないと云つてよい」とのことである。

◇

クライスラーの此の一言は傾聽に値する。彼は一九二二年から二四年にかけてのドイツのインフレ危機に際し取るものも取敢ずアメリカから祖國ドイツに歸り一個月に迫つてゐる樂人」を救濟するために、自ら進んで音樂會を催し、その收入を全ドイツの貧しき樂人に分與した。この熱烈なる同胞愛に燃え、祖國愛に燃えてゐるクライスラーが、今フルト・ウエングラーの切なる招聘に應じないといふことは、そこに彼の純眞なる藝術家としての自負心と藝術尊重の熱愛とが現はれる。彼が特に「偏狹なる愛國心ののさばる限り」出演を拒絶するといふ表現は、ナチス全盛のドイツに於て、最も勇敢なる警告といはねばならぬ。

◇

偏狹なる愛國心は、獨りドイツに存するばかりでなく、世界到るところに存在する。同時に藝術至上を標榜して超國家觀念に終始せんとする。「偏狹なる藝術家」も世に多數存在する。クライスラーの場合にあつては、純眞なる愛國者であると同時に純眞なる藝術家であることが、上記二つの例によつて知ることが出來る。彼には誤謬がない。故に彼は強い。ナチスの暴壓を以てしても彼の此の發言には非難し得ない。そこに同胞愛、祖國愛、藝術愛の權威がある。彼は祖國を愛し、藝術を愛し、同胞を愛するが故に、毅然として「偏狹なる愛國心」を排斥する。此の超然として然も毅然たる態度は愛に徹底すればこそである。愛國運動が盛んになり、祖國祖國のために總親協力する時に方り、價れる愛國精神を標榜として純眞なる愛國者と混同するが如き態度を取るものがあつてはならぬ。祖國を愛するものは自己をも愛する。自己を愛するといふことは、自分の天職を愛することである。藝術家は藝術を愛し、教育家は教育を愛すべきである。そこに人と國との一體合致がある。

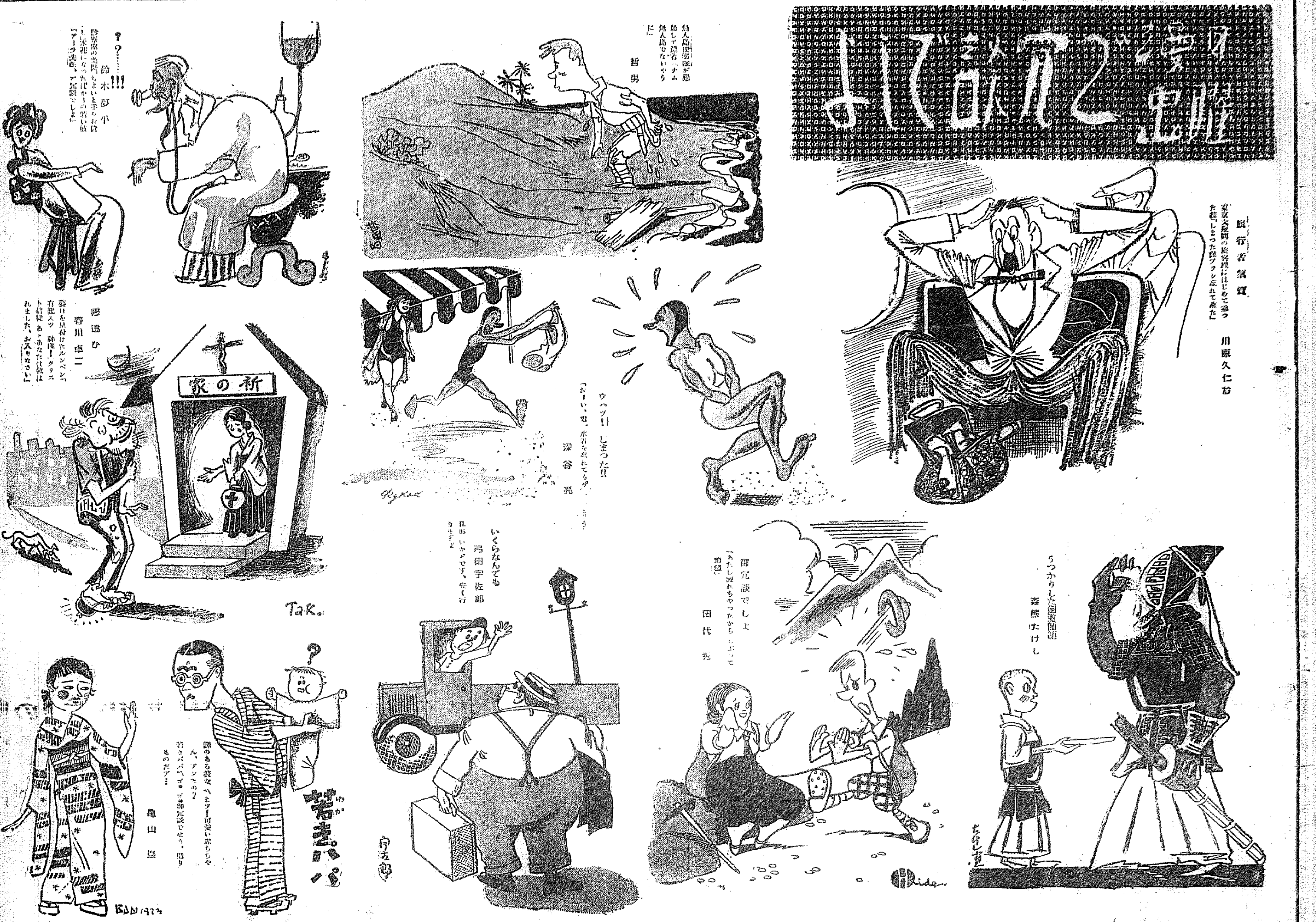

更生運動への拍車
總督の督勵行脚
抱川、楊州、漣川三郡に亘る炎天下の實地視察

農業朝鮮—の樂土めがけて高らかに鳴る振興行進曲の今やさ中に、更に拍車を加へる。宇垣總督の督勵行脚は、次々と新しいプランの下に行はれてゐるが、二十四日午前九時から午後の七時迄、十四時間ブッ通しに自動車を驅つて簡潔五十里の田舍道を疾驅した、抱川、楊州、漣川三郡に亘つて行はれた京畿道內巡視に輝いた經濟復興の農村道內唯一の永中金山初め路傍に見る砂防工事の完成のさま、經濟道路の開鑿等々展開された、その全貌はどうか—

最近區劃法施行した東小門外の新住宅地に發展の眼を見はり、坦々と延した二等道路を砂塵を捲いて進むと楊州郡の主邑議政府に出る、京元線沿線の開けた町である。これから鐵道を左に見て抱川郡を縱斷して、金浦に注ぐ臨津江の上流二ケを渡河し漣川郡をチラリと眺め京元線を右に左にぬふ樣にして議政府に歸つて來ると言ふのが、全コースである

◇

楊州渠の若葉の匂ひをかいでゆく、京元道路は續くアカシヤ並樹である。自然に築塞を開けた樣は、人工的に栽培された京城あたりの街路樹よりも親しみ深く、香り高いものがある。楊州の山は岩盤あらはな肌を見せ、砂防工事の苦心を見せてはゐるが全山綠化には未だ程遠いものがある。一歩足を抱川郡下に進めると、五、六年を經たらしい若樹は山といふ山をまつ青に染めて、內地の田舍を思はせる。思はず『樂しいナア』と叫びがあがる。斯うなると朝鮮の山に植樹は困難だなどと言つた時代の事など無條件に解消され、期待以上の効果を現實的に收めてゐる事が判然とする

◇

途中全谷議政府間は未改修道路であるけれども、ドライヴするには地盤の硬さが天然の伸感を吾等に與へてくれる、經濟道路としての發達を期すならば改修の急務な事勿論であるが、經濟的發達と道路の改修と何れが主從たるや、專門家の判斷に待つ。抱川、坡州と漣川三郡界をなしてゐる臨津江、漢灘江であるが、往復路に一つづゝの渡船があるが、例によつて船積みの自動車といふわけだ。この不便さから救はれる架橋工事は未だしの感が深いけれども、平北方面のそれの如く針金一條を渡して急流に棹さす苦勞を縮小する研究が試まれてゐないのは、どうした事か、僅か一本の針金で急流を橫斷する困難は平凡に解決されるではないか

再三に亘つて不快さを覺えるのは、途中もれ上り、或は小丘然と起伏した小さな流れが道路をさへぎつてゐる事である。流れはどれも雨季に河となるもので日常は殆んど流れぬ河と言つた方が適切なもののみだ。これなぞ小工費をかければ、完全に道路として蘇生されるものであらう。即ち汝矣島飛行場に渡るコンクリートの暗渠式架橋方法など、利用されてよろしきものである

稻の穗並に初秋の日はサン／＼と降り注いで、白い風は近づく豐年を謳歌してゐるかのやうだ

◇

婦人の屋外勞働など盛んであるがわざとらしき婦人の臨時屋外勞働ぶり、紀製造などで、見受けられるのに總督巡視に際してあまりにわざとらしい

◇

永中金鑛山から臨津江に車を走らすあたり、深流の絕景があり、蒼水トンネルがある。漣漢江の急流に銀鱗を踊らしてゐる、『銀魚』は保護魚であるといふが、味又極めて珍しく、朝鮮に住む新しい人は初めて聞く名であらう

見上げた中堅 青年の養成

楊州郡の砂防工事は榮屯、普海兩面に跨がる道峰山を中心に大正十四年度から開始、現在竣工中だが施工面積三百十町步、造林本數百五十萬本十五萬九千圓の工費が投ぜられ成績は良好である。他に大正七年開設の三町五反步の植林苗圃がある。一ケ年の生產七十萬本とは一寸ビックリさせられる

楊州公立普通校など職業科指導を特徵として

議政府公立農業實習學校と連絡を圖つて、農事中心に道指定學校たる實績を着々上げてゐる、議政府普通校が率先と協議して入學希望者を募り學校實習地家庭實習地の兩方面に亘り、一定の適當な計畫の下に教師の巡回實地指導を行つてゐるなど農村の改良振興の重要な部分を占める中堅青年の養成を眼目としたもの、蓋し內地のそれに比して些かの遜色を認めず、むしろ優れたものであらう、中に新谷里秋洞の李錫烈君など目覺しい努力を續けてゐる生產品のうち鷄が主たるもので、南鮮の殷賑と數物增產、北鮮地方の鷄飼育熱に販路を求めて伸長してゐるが、鷄卷なもの、抱川は郡廳の所在地、郡內隨一の都會である。抱川の名稱の起る所不鮮明なのは興味的に感ぜられた

◇——秋色豐かな永中金山にほゝ笑む宇垣總督

（寫眞）—（上）金鑛視察を終へて坑道を出る宇垣總督（下）優良少年を督勵する總督

永中鑛山

永中鑛山—は道內唯一の金山永中里金案里に百萬坪の宏大な山積を占めてゐる

大正十四年一月許可され北海道の中村府七郎氏を經て同十年伊勢の人九鬼紋七氏所有、更に昭和三年皆月善六氏の手に移つたが昨年十月久原鑛山に十七ケ年賃貸、日立鑛山に庶務課長として敏腕を揮つた落合宗二氏が終生の事業として採掘に着手したものである

道路から小川に沿つて半里の山奧山腹あらはに苦鬪を物語る試掘地を見出すと、小さな事務所に着く傍の老松は所謂笠松であるが、樹齡、盤樹に近く相當な年代のもの、面も笠の廣さ珍らしいものである此處の所長落合さんは日立鑛務課長と同期の大正五年の東大組、見るからに元氣さうだ、鑛山界に一のシステムとして獎勵されてゐる日立式鑛山經營法の興味を多分に修得した人だ

◇

現在一ケ月の採鑛量百八十噸四萬八千六百貫、品質千分の三乃至七、良好部分は萬分の二、三、二百五十名の坑夫がつるはしを揮り、最近隣鑛區一東鑛山四十八萬坪を經營するに當つて坑夫增員中とあり、既に八十餘名の入坑を見た

抗道潛り

これ等の手による產金量月一貫八百匁、一萬六千圓に及んでゐるがまだ／＼近い中に四、五萬圓の產金を目ざしてゐるさうだ

總督と共に本坑五百米と分岐坑三百米をモグラのやうにくゞる。ボーリングのゴウ／＼たる怪音にカンテラを頼りに近づいてゆく。地下水が首たまをひやりとさす。常闇の世界である

やがて岩盤の砂壁を眞白く掘いてゐる、ボーリング機に達する。素晴らしい人間の努力だ

『有つた、有つた』見よ、金鑛山は小さく燦然と光りを放つて、眞白き石英層は一、二寸の帯をして奧深く進んでゐるではないか。固墓とした山といふ山には金の鑛脈—金の含有鑛が山と吐き出されてゐる

三十馬力のタービンが『富鑛部はまだか、まだか—』と使いうなりを立てて驀進してゐる

落合さんは言ふ

「忠清扶餘鑛山はとても一緒にやれぬから譲りましたが、此の山とは心中するつもりで努力してゐます

サア、いくらで買つたか秘密ですよ

今手離すなら五、六十萬圓の所ですかね」

篤農家

議政府接地永松里內土洞振興會の指導ぶりは、何となく富める和やかな村を思はす、崔宗源、崔三源兩氏の家を訪れて更にこの感が深い。

田畑と畑地を水田化した努力など學ぶべき點が多い。**蒼水面の救生主小西養之助氏**は篤農家として面民敬慕の的たる人大正七年鮮人內里子不動產會社出張所主任として大正七年赴任したもので、山林一千町步の管理指導に當る一方、畜牛の貢献を行ひ、約一百頭內外耕牛を小作人に貸付し、現在事業は多少縮小してはゐるが、副業獎勵として養鷄に着手し、面民に裨益するなど、農村振興に努力してゐる、大正七年と言へば例の萬歲事件につゞく騷擾が隨所に起つた頃朝鮮人にまじゝるたゞ一人の內地人として苦心したものである

◇

漣川—二ケ所の渡船は道路の連絡によつて是非共一ケ所に架更すべきものだ。漣川大豆の產地を控へ販出にも一層の利便を齎す事は疑へを入れぬ點であらう更に道內屈指の都會全谷を控へてこの感が深い

◇

東豆川里—抱、漣兩郡界と合致する突端部にあつて議政府に次ぐ抱川郡の大きい町である

倉里農村振興會

は新羅時代楊州郡に於ける北倉のあつた所、新農村と異なる雜風在るし、市場前に隣る所在地である東豆川に接觸してゐる關係上、住民の多くは牛農牛商を以て生業としてゐたから、勤勞精神に乏しく、やゝもすれば一攫千金を夢みる、酒色に耽つて、博才に富むなど民風は極度に頹廢し、部落疲弊の度を加へるに至つた。そこで、區長の初め、勤儉共濟組合の設立を見、生業資金貸付の途が開かれたのを機として臨時恩賜金事業による小額全部落八十一戶は經濟振興にまつしぐらの飛躍中である。**中心人物に柳章治、柳乗鉉兩氏を得て**、四百二名の里民は田三十二町畓二十一町（一戶當六反五畝弱）の耕作に必死となつてゐるのだ

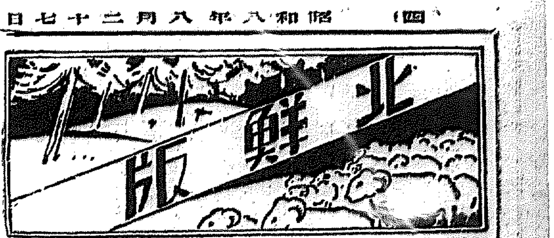

軍刀の『進止(ゴーストップ)』事件に新波紋

軍部と稅關泥合戰

『將校が何んだ』の暴言から

憤激した軍部側硬化して『軍の威信』を持出す

事件の經過

この事件はさき頃新義州稅關で輸送中の一將校の軍刀に對し稅關吏では軍需品としての通關を拒み端なくも『進止事件』を惹起し規程の解釋に疑義を生じて軍部と稅關の双方で揉み合つた揚句『今後について注意する』といふことに二十五日諒解成立し問題の軍刀は二十四日やつと通關をすまし國境を突破したもの

【安東縣】軍刀通關拒否事件が解決して間もなく酒保及び偕行社の解釋に關する問合せ電話のことから新義州稅關安東出張所戶田氏と獨立守備隊第四大隊附八谷一等主計との間に論爭がたゝつて再燃しまたく軍需品の通關問題に新たな波紋を投じた——卽ち用務のため來安中であつた守備隊第四大隊附一等主計八谷安市氏は廿三日新義州稅關安東出張所戶田氏の酒保品に偕行社に對する解釋を明確たらしめる爲戶田氏に對し電話で先づ偕行社の如何なるものかを說くべく『偕行社は現役將校をもつて組織……云々』と言つたところ電話の聞きちがひかそれとも虫にさわるつゝかゝりがあつたのか戶田氏は眞赤に怒り『將校がなんだ、酒保がなんだ』と言ひ出したので、こんどは八谷主計が怒り出し『君は現下の日本將校が如何なる地位にあるやを知るや』と詰問したところ戶田氏は言下に『知らない』と答へ更に八谷主計が『君は頭がどうかしてゐるね』に對し戶田氏は『涼しくなつた』と應酬したので八谷主計は誠意なき返答に憤激し『然らば將校がなんだ、酒保がなんだ』と言つたことを認めるやと念を押し電話を切つて廿五日に至つたが八谷主計は戶田氏が右失言を取消さざる以上は斷乎たる態度に出るとゝに軍の威信問題として新義州稅關に對し戶田氏の失言を詰問することになつた

故障を一掃 關東軍へ報告して 總督府當局へ注文

この種事件は度々生ずるもので軍需品の通關問題をはじめ今回の失言事件に鑑み菅森兵站支部長はこ日までの通關問題及失言事件の顚末を關東軍に報告し關東軍より朝鮮總督府に對し軍需品通關に對し利便を計られたき旨申請することになつた

三隻の警備艦 武器陸揚の監視に特派

【安東縣】三角地帶に蟠居する匪賊團は最近に到り頻りに武器の陸揚げを企てゝゐると傳へられるに鑑み滿洲國政府では安東分遣艦を充實、海邊の警備を一層嚴重に實施することになり從來警備についてゐる軍艦『經安』『九重』の外に『海風』『海光』『海榮』の警備艦三隻を再派し、以上五隻が大連、非沖、安東を根據地として警備監視すべく各艦は廿五日よりそれ〴〵部署についた

咸興の農倉 二十五日竣工

【咸興】咸南道農會の咸興農業倉庫では委託籾米兼營のため去る六月十日から設備を急いでゐたが二十五日竣工、各關係者を招待して試運轉を行つた全鮮に比類なき最新の設備で試運轉の結果も頗る好調である、設備內容は左の通り

▲建物一棟、建築坪三・九五九九四(本屋五八坪、下屋二三坪第上三〇坪、計一〇一坪その他 ▲器具及機械(購入及取付費)一二、〇四〇圓六〇錢 ▲調製能力一日十時間作業(玄米調製數量一〇〇石(二五〇叺)白米調製數量一二石(三〇叺)籾及藁類調製數量一、〇〇〇石(二、〇〇〇叺)

咸南水產物 新京で卽賣會

【咸興】朝鮮水產物を滿洲國に宣傳することによつて之が需要を喚起し將來對滿貿易の振興に資すべく朝鮮水產會の斡旋により各道水產會の共同主催で十月十五日から五日間新京に開催する『朝鮮水產物宣傳卽賣會』に對し咸南では鯣を主とする販路開拓を圖り二十四日各府郡を通して當業者に出品方を慫慂した

元山の府勢擴張 十月から北鮮一の雄都化す 人口も五萬突破

【咸興】元山府の行政區域擴張案は旣に認可一切を完備申達して本府の認可を待つてゐるが新區劃による元山府は德源郡赤田面の內斗方里、斗山里、內元山里の一部、中浦里の一部、長德里、赤田面の內臥牛里、新豐里、松興里、松下里を併せて〇、四三七方里から倍以上の一、〇〇五方里と擴大され九千百六十九戶四萬二千百四十人から一萬二千十六戶、五萬九百三十一人に膨脹し北鮮隨一の雄都たる面目を整へる。十月一日から大元山府實現の見込み

優良部落は優勝旗で表彰 會合は隔月に開く 江原道の振興評定

【春川】江原道農村振興委員會では十八日午後から會議室で委員會を開き三ヶ月振りの打合せを行つた、以下吉田內務部長の話

各郡の報告に基づき農務課技術員の實地視察並に實際的指導報告等を中心に打合せたが第一計畫があまりに立派すぎた嫌ひがないでもない、少くとも實行を期しての計畫である以上最初の計畫から實際に近く實行性を具備すべきもので殊に五ヶ年計畫で一歩々々を踏みしめて行くべきで實際をかけ離れての空論では駄目だと思ふ、色々意見も出て眞劍な打合せであつた、そこで各郡農村振興會に對しても實行要目に就ては先づ一項に始まりその實現を期して次の一項を徐々に片附けるやうに通諜を發した譯だ、今後は隔月一回は必ず委員會を開き其間に於る各員の關係地方の農村狀況を報告すると共に指示事項を決定すべく申合せたが殊に道廳の職員は道、十一郡事務分擔區域の責任をそれ〴〵受持つことになつてゐる關係上各自關心を以て競爭的に指示或は督勵實績の擧揚に努力することになつたので直接自分が出ないにしても人に賴んでもやらねばならない優良部落は選獎表彰することにして部落民の競爭心を誘起し勤勞氣風の涵養につとめることになつたこれに郡でやり道では更に優良部に對して表彰を企て優勝旗を附して交互に優劣を目指して進むことにならう

白晝の辻强盜 賣代を奪ふ 警官に追跡され 犯人自殺を企つ

【開城】開豐郡中西面土濟里一二三金基先は二十四日長湍金陵で牛を伴れ土城牛市場で七十五圓で牛を賣却し其代金を懷に歸宅の途中午後四時頃西面開湖里の人家なき野原で背後から怪漢飛びつき溝の中に突き落し脅迫して財布を强奪逃走した、報に驅けつけた開城署の森刑事が土城駐在所に急報したので巡査部長以下三名自轉車で追跡し間もなく犯人を逮捕した、犯人は警官の姿を見て自殺を企て所持のナイフを頭部に突さし重傷したので道立醫院に入院せしめ治療中、犯人は開城生れで目下府外某面某里に居住してゐると、餘罪ある見込み

持ち腐れの山葡萄で果汁 山村副業として 平南で製造奬勵

【平壤】平安南道では果樹地帶に豐富な山葡萄の產地を控へて山村副業として咸南のツルチェックに倣ひこれを原料とする果汁製造の奬勵計畫中山葡萄の生產高は德川郡二百五十三町步で五十八石陽德郡四百町步で二百石、孟山郡七十九町步で七十三石、价川郡廿町步廿石寧遠郡百町步で六十石合計八百六十二町步四百一石に達し收穫期は十月中旬であるが從來酒造規則に抵觸する關係で利用出來なかつたものである

地圖の中味は魔物 寶石と怪態な寫眞 トランクの底から飛出す

上院議員の密輸

【安東縣】二十四日南行午前九時十五分新義州着列車內に怪しい紳士が大トランクを大事さうに抱へてゐるのを平北稅關が發見、該トランクを調べて見るとその底から表面滿洲國地圖に被覆された中に情痴の限りを盡した寫眞と寶石が眩い光りを投げてゐたこの紳士は關東州工商務所理事安田清氏で該トランクは貴族院議員中山孝太郎氏(假名)のものである旨を自供した某某大連の土產として相當の有力者にかゝる密輸が多く發見し密輸も續發してゐる

清津に在交倶樂部

【清津】文化都市としての新興清津は最近俄然に商取引その他の人士の往來激增すると共に府內相互の連絡、會合も頻繁を加へ一般に社交機關の必要を痛感する現狀であるに鑑み交友會の機關をつくることになり岩田逸見、逸見勉藏、高木檢吉、水島幹次郎、石田眞次郎の五氏發起となり北星町の料亭田『富貴』の跡に社交機關清津倶樂部を設立し、會館を修繕して室內は支那風の極めてモダーンな裝飾を施らし、椅子、卓等の調度品に至るまでわざ〳〵大阪方面から最新式のものを取寄せ、談話室、食堂事務室など間然するところなく整つたものが出來上つた、今後は府民の簡便な會合に、團欒に、家族同伴の娛樂等に頗る便利化したわけで倶樂部は會員制とし一ヶ月の會費二圓であると

元山の府債 低利に借替

【咸興】殖銀、簡保險資金から四十二萬七千圓を借替してゐる元山府では今回東京の株屋が低利の府債を引受けることになつた、舊債の利率は平均六分七厘であるが普通新債は五分一厘で金利の年額でさへ七千圓も安く、廿八日新公債發行の筈

若妻の飛込み自殺

【開城】二十五日午前十時二分發元山行急行が宮町驛附近を進行中飛込み自殺があつた右は府內宮町三〇九李龍南妻(二〇)と判明したが覺悟の自殺らしい

若妻を斬る情痴のルンペン 自暴も手傳ひ兇行 平壤の慘劇餘聞

【平壤】旣報、嫉妬の炎を燃やし研ぎすました鋭利な出刃を揮つて瀕死の重傷を負はせ鮮血にまみれて白晝滿衆の中を悲鳴あげて逃げまどふ若妻を往來の繁る出刃を逆手に夜叉の如く追ひすがつて洋服店へ救ひを求めて驅け込んだ處を背後から更に斬りつけ斬りつけた擧句に取押へられた情痴の鬼の主人公村瀨伊三郎(四〇)は國に提えの板前稼業を道連れに滿洲方面を渡り步き今年五月頃年齡廿五歲も違ふ若い內緣の妻ツル子を伴つて同鄕人の平壤新町井上十分間業主人を賴つて來壤したが就職口がないため妻を新町カフエー姉妹軒に四五十圓の前借で女給に住み込ませ自分は泉町一王下宿屋佐賀屋に下宿しツル子の收入で生活してゐたものであるが何分中年の男の廿五歲も違ふ若い妻と別れて暮すといふ不自然な夫婦生活から常に勤め先を訪ねては監視的態度をとり痴話喧嘩が絕えず遂に七月中旬前記カフエーにも安心して置けず近くの黃金町平壤館に仕替へさせたがこれまた每晚の如く出掛けて仕事に差支へる處から屋主の世話で一時下宿に同居したもので爾來伊三郎は失業の自暴も手傳つて每日酒を飲みやゝもすると我が懷から離れんとする若い妻ツル子の態度に憤怒と嫉妬の炎押へ難く遂にこの慘劇を演ずるに至つたものである、女はかなりの重傷であるが生命には別條なく『二三日して奉天に行くところだつたのに』とベッドの上で口惜しがつてゐる

歡喜の渦巻 羅津の終端港祝賀

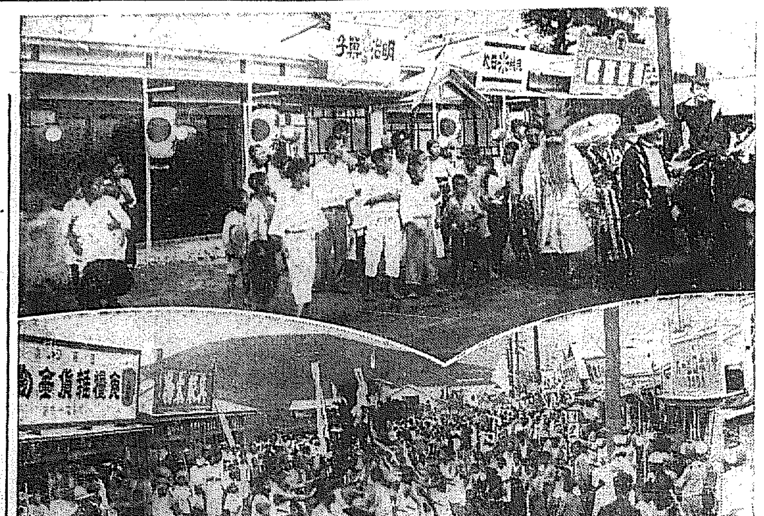

【羅津】天も祝意を表すべく十八日以來降り續いた雨も終端港決定の一週年記念日の廿三日は全く霽れ市民待機の祝賀會は斷然その日決行正午すぎから各町から繰出した旗行列、假裝行列、先づ神社に祝意を表すべく勇躍し同事務所前に進んで萬歲を唱へ各町內をねり步き到る處雜沓した歡聲であふれ深更に及んだ(寫眞は假裝行列)

白洋丸出動

【淸津】水產試驗場の試驗船白洋丸は秋漁期も近づいたので二十四日沖合に向つて漁況調査のため出動した

長安寺駐在所 南川橋に移轉

【內金剛】金剛山探勝者を保護する爲警察署管下長安寺出張所は寺の境內から移轉すべく計畫中の處愈々具體化し駐在所に昇格して內金剛驛と長安寺の中央南川橋にモーダン廳舍を新築することに決定した

九二式戰鬪機 長距離演習 平壤聯隊で計畫し 近く新京間で實施

【平壤】飛行第六聯隊では最近猛烈な夜間演習を行つてゐるが近く九二式戰鬪機の長距離演習を行ふべく計畫中、航空本部の許可さへあれば八月末か九月初旬約一週間に亙つて平壤、新京間の長距離飛行を決行することとなつてゐる

咸北自動車 新井運行延期

【會寧】旣報咸北自動車部の會寧新井間運轉開始は都合により今月末に延期

衛生映畫班 淸津でも要望

【淸津】傳染病流行期に際し道衛生課では邊遠の地方人に衛生思想普及のため來る二十八日から九月六日の間に亙り鏡城、鐘城、南陽、羅津、雄基等の各地に衛生に關する活動寫眞を巡回公開する由であるが淸津府內では目下傳染病流行の折柄右活動寫眞の公開を希望し、府經營當局が道衛生課に交涉中

今度は白鷺 宮內省から咸興へ注文

【咸興】曩に若鷄の注文を受けた咸南は又も宮內省から、本府を通じて白鷺五十羽の注文に接したので卽時各郡警察に捕獲手配を命じた

上水道の陳情を握り潰されて怒る 海州邑代表道廳へ膝詰談判 躍起で促進の運動

【海州】海州全邑民の死活問題として久しく關係者間に叫ばれてゐる上水道の擴張は加速度的に膨脹する邑勢と工場用水並に飲料給水等によつて運命の解決に迫られてゐるので邑會主動となり水道擴張を邑民の繼續事業として計畫されんことを再三、再四道當局を通じ陳情しその目的達成の吉報を鶴首してゐたところ最近に至り圖らずも道當局が邑民の絕對的信賴を裏切り本府に對しその手續も取らず水道擴張の陳情をそのまゝ握り潰してゐたことが發覺したので邑會では極度に憤慨し道廳に鄭知事、山本內務部長を訪問して長時間に亙り極々質問を重ねての不誠意を詰問し形勢穩かならず成行如何によつては邑民大會を開き道當局の不誠意を糾明する烽火を擧げるべく着々對策を講じてゐる

滯納は吹き飛ぶ 黃海道普通學校の月謝は完納に近い

【海州】昭和八年六月末現在道內公立普通學校の授業料徵收成績は調定額七二、五二一圓四〇錢に對し收入額は六六、〇七六圓六六錢となり未收入額は僅か六、四四四圓七四錢で九一パーセントの收入步合を示す好成績で前年同期の收入步合は僅か七九九九パーセン

安邊橋竣工 渡初式擧行

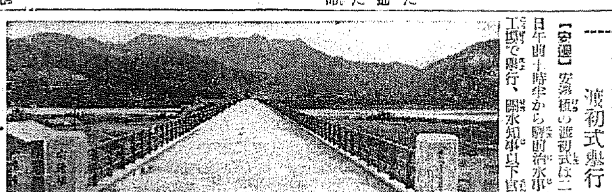

【安邊】安邊橋の渡初式は二十五日午前十時半から勝萬治水事務所工場で擧行、關水知事以下官民多數參列盛の如く式典をすまして、この日朝來煙火打ちあげ景觀を添へ官民學校生徒總出の旗行列を催し祝賀氣分をあふつた橋は延長四五一米幅五、米(寫眞は安邊橋)

長津江水電 用地買收で 道廳で懇談

【咸興】長津郡守元晋喜、下〇堅長津水易嵩の兩氏は二十三日上道廳、藤原知事に懇談かた〴〵內務、警察兩部長を加へて長津江水電用地買收問題に關する懇談を遂げたが元郡守は二十四日朝咸南地方課で『中心地主軟化の問題はほんとうか……』との記者の質問に對し依然混沌、軟化も硬化もありません、膿の出るまで待てば身體が待てぬから大手術の要がありますね、然しこの問題は記事で『君がしやべつたんだらう』と內務部長に怒られたからその話は一切御免だと逃げてゐた

新京視察團 會寧を視察

【會寧】新京の經濟調査團一行は淸津港で歡迎宴に阻まれ日程を變更して二十三日の終列車で來會翌朝市內各方面を視察し午前十一時け間島に向出發

人命救助の表彰

【淸津】人命救助の功勞で二十一日咸鏡北道知事から左の諸氏を表彰され、金一封を授與

府內目賀田町、松田幸榮外六氏 ▲北星町裕田勝淵氏 ▲新岩洞八木國實外一名

明川署武道納會

【明川】明川署では武道土用稽古實施中の所二十二日午後一時から納會を擧行柔劍道試合に火花を散らした

◇劍道 一等千葉義作、二等李東烈、三等中金茂人、四等小林健三、五等谷本章

◇柔道部 一等坂澤米吉、二等韓入鎬、三等尹元奎、四等玄仲翊戰、五等李昌凡

原州の武道納會

【原州】同武館では土用稽古を終へ二十二日午後一時から演武場で納會を開催入賞者は左の通り

一等崔英漢 ▲二等後藤忠吉 ▲三等國川隆夫 ▲四等韓基榮 ▲五等玉井忠之

人の動き

▲石川金生氏(咸鏡警察主任)二十四日より咸鏡線管內視察から着任 ▲桐岡穩雄氏(咸山府會議員)二十五日朝內地から歸任 ▲松下民南內務部長 廿五日夜羅津 ▲中島昭一氏(論山金融組合理事)廿五日大田へ赴任 ▲高橋忠雄商業府調課長 廿四日出張廿七日歸任 ▲上田京城專賣支局收納課長 廿四日茂山視察 ▲富田進氏(咸北土木課技手)廿三日茂山へ ▲加藤洋榮氏(同 同上) ▲倉木勇造氏(步兵大尉和龍縣補佐官)廿三日茂山經由赴任 ▲島崎介氏(茂山營林署長)現地出張中廿二日歸茂 ▲森洸氏(京畿道產業技手)二十四日內地から城津着任 ▲今井與商氏(大田商工會議所會頭今井辰次郎氏令息)二十四日逝去二十五日葬儀執行、享年廿八

難破船

◇……制服の少女を冒した男は、意外當時の現職巡査、飛んでもない警備の一線を越えたもの

◇……冒した罪業は深重なれど、罪の子に罪はなく、いたいけな母さんに世間の同情は湧く、人間はうるはし

◇……若妻を斬つた情痴の無賴漢、逃死して妻への罪亡し、斷つたり叶つたりで恨みも解消

◇……地圖の中味は寶石と怪態な寫眞、密輸の主は上院議員、上品な議員さんのお顏ぞ拜見したきもの

◇……『將校がなんだ』で軍の威信問題が飛び出す、眞似るんだつたら大阪の本場にゐらつしやい

長壽と粗食 ハガキ申込次第無代送呈

內容の一部
▼九十一歲の家父が現に行ふ粗食健康法
▼無病長壽と粗食の關係。活きた其實例
▼風邪かぬ秘訣及風邪と肺病との境界線
▼呼吸器病の豫防と其家庭食養法の公開
▼肺。ろくまく。肺センの家庭療養公開
▼百歲以上壓下現存の方五名の長壽秘訣
▼肺と胃腸病の家庭療法と無藥療法公開
▼呼吸器病者を迷はす種々の學說につき
▼肉食と野菜食の優劣比較其活きた實例
▼自然に還れ!天然產物さく自然の恩惠
▼小松無國は土佐國特產で大昔から有名
最新の發行(第七十版百十九頁)

高知縣……小松黑藥本家

月やく サシコミ外用藥

お困りの方は夜ねる時に局部に藥をサシコミますと、使用者自身の體溫に依り藥りがトケテ、局部で作用を起し身體に少しも害なく、ロクキク良藥があります、早い手當が肝要です……今スグ手紙で御申越し下さい

タワシイ藥の說明書は無代で差上ます

奈良市小西町 松葉園

テイチクレコード

特選流行歌
枯尾花 伊達光子 5465
月のハワイ 藤村一郎 5463
戀慕時雨 藤村一郎 5470
わしや知らぬ 泣くんじやないよ 大阪堀江 祭代 富山千恵子 5486
三原おけさ 銀座の姐 大阪堀江 祭代 富山千恵子 5480
清水次郎長 勝五郎の出合 木村忠 5490—1

正價一枚八十錢 全國著名蓄音器店にあり

宣傳の爲め景品付大賣出し
當る! 當る!! 誰れにも當る 素晴しい大景品揃ひ…

景品總額三萬四千円
一等 家庭用オルガン 一台 四十八名
二等 手提蓄音器 一台 百四十四名
三等 テイチクレコード 拾枚一組 四百八十名
四等 蚊帳 一張 千四百四十名
五等 蓄音器針先 四百本 一萬四千四百名
等外 樂譜 全部

セーラー萬年筆

藝術的カラーバンド
卓越せる機械技術の產物
斬新・優美・廉價
¥2.00—¥3.00

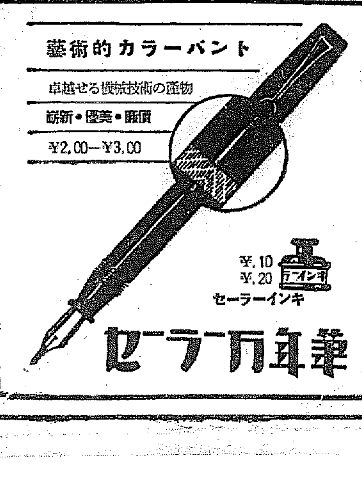

心臟病者へ急告

本病は捨てゝ置けば頗る危險である。幸ひ弊店の家傳藥で早く健康体となられよ。病者は今スグ御照會あれ

◎朝鮮仁川府花町 吉木醬油釀造場

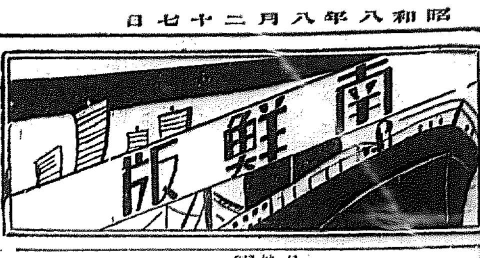

純朴で豊かな大阜島の島民

振興振りを觀察した岸川仁川署長の話

【仁川】岸川仁川署長は二日間の日程で富川郡の離島大阜島の農漁村振興狀況を視察して二十四日夜歸署したが語る

大阜島を視察した仰る島民は水産面と同様に面目く明け半漁半農と島民は陸地面の經濟狀態に比し遥かにゆとりがある様に思へた、同島では道行く學校生徒が皆一様におじぎをする美風は誠に氣持ちよく感ぜられたがこの純朴あればこそと頷づかれる程同島の農村振興振りは順調に進んでゐる

時計泥

【大邱】彩山府錦町□□は二十四日午前八時頃學校に侵入し（二二）掛時計（七圓）を竊取してそれを資料の目的で大邱市内を徘徊中大邱署刑事に檢擧された

扶餘選擧違反

【大田】扶餘郡潤山道會議員金相培氏は選擧違反で江景支廳で公判の結果無罪となつたが檢事公訴により京城覆審法院で科料十五圓に處せられ遂に廿四日附で失格したので大郎□□□□氏が同日附で當選した

東海岸方面に新市場を開拓

釜山の卸商同盟會で調査

商圏大擴張を企つ

【釜山】釜山の有力實業家によつて組織される卸商同盟會では最近北鮮地方の交通施設の完成と共に漸次從來とは面目を新にする傾向を呈し釜山商圏の變化をきたすに至つたので慶北、江原道にわたる東海岸方面に新市場を開拓する必要を認め九月初旬から慶北浦項以北襄陽地方一帶に視察隊を派遣することに決定、新西地方面に中鮮を背景とする適當な商業中繼地を設定し積極的に進出を企圖する模樣である

大邱の府議補缺選擧

裵氏が出馬

【大邱】府議の補缺選擧は九月二十日と決定したが頗る冷靜で立候補がなく選舉抜けの感であつたが二十五日に至り朝鮮人側から裵國仁氏がトップを切つて大邱署に正式に立候補を屆け出た、裵國仁氏は前府議員としての經驗もありその人物、識見に於ては既に府民總意の敬愛を荷ふに足るべき有徳の士、只遺憾ながら財力に乏しいこれは同氏の謙譲こもる手腕に依つて補ふて餘ると氏の出馬は一般府民に多大の好感を與へてゐる

警官の退職百名を突破

恩給法の改正で慶北官界に大異動

【大邱】官吏の新恩給法は愈よ九月一日から實施されることになつたがこの際恩給年限に達したものは退官した方が有利なものがあつて實施期を控へ退官希望者が相當あり特に警察方面に非常に多く慶北道内の警部以下巡査級に至るまで既に八十名の退官希望者がある模樣で期日までには少くとも百名を突破するだらうとみられてゐるなほ他の方面にも相當希望者があるものと見られ從つて九月にはこれ等の補充と道内各官署を通じ大異動が行はれるものと期待されてゐる

慶南の運轉手合格者

【釜山】本月八日から一週間にわたつて實施中であつた慶南自動車運轉手試驗は一三六名の受驗者中左記二十一名が合格、二十五日發表

釜山高由伊平、同志水政善、同成錫龍、同朴田利助、同金□辰、同西口光喜、同李□□、同伊藤惣三、同李虎東、同大用德華、同李鐘南、同金長星、密陽高橋秀丸、金海朴且守、馬山崔中釗、同李在學、同李□□、成安申丁珉、泗川金敬淇、固城金光在、宜寧崔政再

一人の喧嘩で一儲け

【仁川】府内松林里無職李□□（□）は去る七月二日府内□□里李□□甲の兩名が金錢貸借のことで口論の上日頃の宿怨を月に構ひを與へたため仁川署に拘留されたの事實を知るや日頃に對し自分は仁川署員に知己があるから□□を□□をなし拘留を免れめてやると□□皆を弄し前後四回に亘り十數圓を騙取したと發覺二十五日同署に□□

毀された耽津江の堤防工事

近く竣工式

【光州】全南康津郡々東面の多年の懸案であつた耽津江局部堤防工事は今回見事竣工したので同面では來る九月二日午前十時から盛大な竣工式を擧行し更に同日午後八時から郡東普通學校内で同工事に於ける面民の勤勞狀況並に地方改良活動寫眞を開催する筈

非常時日本の若人

—大邱花園に設けられた少年團實習所の實習狀況—上は選食中のお歴々（向つて右から杉原大邱少年團長、酒井少將、三島子爵、多賀府尹）下は少年達の樂しい飯盒炊爨

ごろつき廻る千數百名のレプラ

小鹿島めがけて押し寄せ全南道民を泣かす

【光州】朝鮮癩豫防協會では醉内のレプラ患者一掃のため小鹿島へ患者を收容する萬般の準備を進めつゝあり目下京城で開催中の衞生課長會議の席上で各道の患者調査をなし九月下旬頃から豫定通り第一回分四百名の患者を同島に輸送する模樣であるが小鹿島が收容所と決定して以來收容方を懇願するレプラ群が高興郡及光州に押し寄せつゝあるのでこの際道衛生課で同患者の一齊調査を行つたところ患者數は千八百十一名（收容所の分を除く）でその内浮浪徘徊者三百六十六名、保護者のあるもの六百二十五名であつたが日下及び大體百名近く増加を來してをり光州にも百餘名の患者が入り込み譲りに金錢を強要して步き地方民を手古摺らせてゐる

密航ブロ

釜山水上署二名を逮捕

【釜山】内地密航の取締りに努力する釜山水上署では廿四日夜密航ブローカーの巨魁金□□（□）同□□平町三丁目網代留吉（□）を逮捕した同人等は常に不正密航その他と連絡をとつて數十回内十餘名の密航を斡旋しては十圓乃至四圓の手數料を捲き上げてゐた事實を自白した、餘罪もすくなからぬ見込で引續き嚴重取調中

姑殺し

開廷直後に控訴取下げ

【大邱】姑に劇藥を浴びせかけた上秋事實に出張込み更に劇藥の中に姑の首を突き込み遂に死に致らしめた全南和順郡和順面樂里文永中（□）の殺人事件の控訴公判は二十五日午前十時から大邱覆審法院小林第二部主席裁判長係で開廷したが開廷直後文永中は急に心境の變化を來し直ちに控訴取下げ方を申立てたので同裁判所では夫の

とんだ母性愛

【光州】邑内泉町金小禮（□）は二十四日午後十一時光州署に出頭し同意がなくては取下げは出來ぬので一先づ公判を中止し夫側の意思を確める事になつた

て自分が大切な頭道具（時價十圓）を同居中の男の娘に竊取された旨申告したので署員は直ちに女を連行取調べた處同女は□□んだのではなく嫉妬した代償として金小禮の長男大者（□）から盗つたと申立てたので更に大者を呼出し取調べたところ遂に□□した旨を自白した、それによると大者が病弱で□□出來ぬので小禮は子供可愛さの母性愛（？）から有夫の彼女に□□めてやつて與れ」と依頼したのであると

佛罰恐ろし

忽ちお繩を頂戴

海印寺の佛泥は例の寺荒しと判明

【大邱】高靈にある陝川海印寺布教所の觀音佛像が一度目の盗難に遭つた事は既報の通りであるが右犯人は昨年南鮮一帶の寺院を荒した佛像專門竊盗團の一員として大邱地方法院で懲役八ヶ月に處せられた慶州郡川北面龍頭里金丙坤（□）の仕事らしくは□□がついたので極力同人を搜査中の所晩聞ろしく途に去る二十日金泉邑内で逮捕された、取調べの結果□□寺布教所の一件を自白、なほ去る六月上旬達城郡安養面で佛像一體を竊取した外三ヶ所で石佛や佛像の裝身具等を竊取した事も自白した

金剛一躰（時價七十圓）の入つた手提金庫を竊取されたとの屆に接した總尼院在所では直ちに大活動を開始し廿四日午前五時頃同事件の犯人を檢擧した

善山の大泥棒

六時間目に逮捕さる

【大邱】去る二十三日午後十一時頃善山郡龜尾面元□□□村□□の母方に賊が押入り現金五百餘圓と貴

忠南の小作爭議は大部分丸く納まる

小作委員會の目醒しい活躍

—久間小作官の話—

【大田】忠南の小作委員會の活躍は目醒しきものがあり非常な好成績を擧げてゐるが久間小作官はこれについて左の如く語る

今年一月一日朝鮮小作調停令施行以來忠南道に於ける小作爭議の調停及び勸解事件は今日まで既に百件を突破してゐるその内譯は調停令による調停事件數が七五件で調停令によらず各郡の小作委員會で取扱つた勸解事件數が二五件である、調停令による調停事件數七五件中裁判所が直接調停をしたものは十件で各郡の小作委員會に調停令第十二條によつて勸解の命令をした件數は六十五件である裁判所が直接調停した事件中九件は調停が成立し一件は目下調停手續中である、各郡の小作委員會が裁判所の勸解命令によつて勸解した事件中調停の成立した件數は三七件、不成立が二七件で目下勸解手續中のものは一件殘つてゐるだけである、だから委員會の勸解成績は五割以上で他道の狀況は知らないが相當成績であると考へてゐる、尤もこの調停成立の歩合は事件の性質や委員會の活動によつて各郡成績がいろくであるが扶餘郡、天安郡の小作委員會では事件の殆ど全部が圓滿に解決してゐる何れにせよ將來はもつとこの歩合を高めることが出來ると信じてゐるしまたこの委員會を活用することが當事者のためにも利益だらうと思ふ

小作委員會が調停令によらず直接勸解申立を受けた事件は廿五件だが目下勸解中のものは一件で殘り廿三件中二件を除き他はいづれも圓滿に成立してゐる、以て本道の小作委員會が如何に活躍してゐるかゞ分ると思ふ

釜山の大仕事必死の實現運動

大島府尹も上城し口說き落しに努力

【釜山】本府當局の諒解を得るため釜山府政の重要案件を携へて上城した杉山理事官は目下極力奔走しつゝあるが更に大島府尹が突如廿五日夜の北行列車で京城へ乘込み先着の杉山理事官と完全なチームワークをとつて財務、内務兩主務局の口說落しに努力することになつた府民が重大な關心を有する中央市場問題、府廳舍の新設敷地道路用地の收受、府立病院の建設及び國庫補助金等について大島府尹の手腕に期待すると共に興味をもつて注目してゐる

慶北水試船雞林丸

浦項へ廻航

【大邱】慶北水産試驗船雞林丸（七〇トン）は豫てから總工費六萬六千圓を投じて下關彦島三菱造船所で建造中であつたが去る八日同地で進水式を擧行、艤裝中のところ漸く完了し九月八日浦項港まで廻航することゝなつたので道から水産技手加藤氏が受取りのため浦項まで出張

こそ泥捕る

【大邱】竊盗して二十四日大邱署に檢擧された達城郡壽昌面舍兼洞前科一犯李□□（□）は係官の取調べに對し七月二十五日午前十一時頃府内□町二五九李吉承方の家人の隙に乘じ屋内に侵入して選奨部屋から鮮衣數枚を盗み、八月三日午前十時頃府内新町六七ノ四李□方の留守宅を襲ひ洋傘一本、麻數布團一枚（十五圓）を竊取したことを自白した

仁川府議委員會

【仁川】道の事業としての花町産業道路延長工事（工費二萬圓）に關する用地寄附方法を議する委員

チンピラの御大『總督さん』

始末に負へぬ一群

大邱署で數珠繋ぎ

【大邱】チンピラの『ソウトク』といへば乞食仲間でソウトウ山をきかしてゐる、いはゞ少年乞食の元締といふわけ、だから兒童の『ソウトク』さま」で祭り上げ彼の眼の玉が黑い間はどうしても頭が上らぬ何んでも彼でも絶對服從といふのだから『ソウトク』の勢力は大したもの

ところが數日前大邱署で府内の美觀を殺ぐ少年乞食狩りを斷行したところ親玉の『ソウトク』をはじめその配下が數珠繋ぎにされた、彼らは警官から懇々論されてそれく生れ故郷へ追ひ歸された、大邱署では今後始末に困る乞食一掃のため彼等の寫眞を撮り集め乞食者名簿に貼布して當覧を附し今後再び府内を徘徊するやうな事があれば斷然檢擧するさうだ

神社の屋根泥捕る

【木浦】廿五日午前三時半頃府内竹洞前普通學校々庭に屯してゐる擧動不審の男あるを木浦署米村部長が發見し巡廻の末遂捕、本署に引致して嚴重取調べの結果濟州生れ金□□（□）資城郡資城面生れ崔□（□）といひ去月廿二日及び同月二十四日の兩夜府内松島神社に侵入し屋根に葺いた銅板四十六枚を竊取した旨自供した、餘罪□□ある見込

神宮競技忠南豫選

出場者決定

【大田】朝鮮神宮競技忠南豫選大會は既報の通り九月十日大田中學校々庭で擧行する事に決し各委員を集げて準備を急ぎつゝあり二十三日で申込みを打切つたが出場選手は一般七十五人（延人員一三八人）中等學校百六人（延人員一八六人）庭球、一般十二組、中等學校二組である

▲一般　百米二三、四百米一五、千五百米二〇、一萬米二八、走巾跳五、走高跳八、三段跳五、砲丸投七、圓盤投七、槍投七、八百米繼走（三組）

▲中等學校　百米一一、二百米一二、四百米一二、八百米一二、千五百一二、五千米一一、一萬米七、マラソン四、走巾跳一〇、走高跳一一、三段跳一〇、棒高跳八、砲丸投一二、圓盤投一一、槍投一〇、鐵槌投七、四百米繼走三組、八百米繼走三組、千六百米三組

慶北海岸は鯖と鰊大漁

内地から數百隻の運搬船が入り込む

【大邱】慶北大甫、大冬背、江口を中心とする東海岸一帶は最近鯖鰊等の大豐漁でホクノくしてゐるが鯖は連日數十萬尾を水揚げし、これを内地から數百隻の運搬船が來て積み上げ下關まで直航する狀況で、地元の浦項及び江口等には僅かしか殘されず、鯖一尾に四錢の相場であり、イリコ鰯も豐漁でチリメン鰯は一袋一圓七八十錢、普通物は一圓内外、大羽鰯は一擔二十三貫目で一圓三十錢位の値段である、更に鰯網の夏漁も大漁で一網二十四五圓の相場である爲して浦分は漁船が入り亂れて海面は全く鯖で覆はれるといふ盛況である

葉づれの音侘し

高く伸びた黍の穗がサヤくと風に鳴つてゐます『秋ぢやく』からりぶやいて田の面を見渡す農夫の目には粒々辛苦の稻穗が既に重さうに頭を垂れてゐるのが快く映ることでせう、どこを見てもすつかり秋らしくなりました、稔りの秋——空を見上ぐれば今にも時雨れしさうな怪しげな雲が足早に行き交ふてゐます

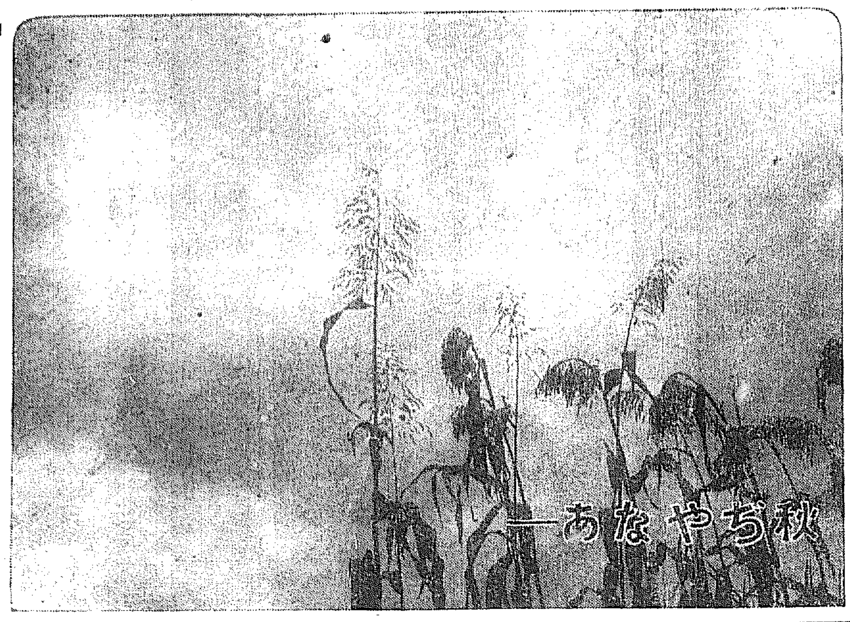

慶南の罹災民救療

【釜山】慶南道衛生課では去月九日から着手した慶南風水害罹災民の傳染病豫防に關する各種の實數について調査中のところ廿五日左の如く發表した

▲一般診療五、四八八名▲水害中の救療三、八五〇名▲巡回診療患者一八、一三三名

合計二七、四七一名に達し尚この外水害後の傳染病防止のため腸チフス豫防注射の施行人員二、三三八名衛生講話漫談で道内へ配布せる各種の宣傳ビラは實に七五、六〇〇枚に及んだ

大邱郷軍聯合會

役員を改選

【大邱】大邱在郷軍人聯合會では廿四日午後八時から上町軍人會館で評議員會を開き矢内聯合分會長が病氣のため辭意を申出でたので全役員の改選を行ひ全會一致次の如く決定

分會長豫備兵大佐大島利、副分會長高橋武臣、同淵野政男、理事中島國光、同片本英一郎、同後藤忠、監督古賀由次、同園田利衞

三百圓の俸給詐取

圖太い少年

【大田】鷄龍教員講習所渡辺氏宛二十一日午前十一時頃十八九歲の少年が鷄龍教育會の事務所に

慶南の運轉手合格者

善山の大泥棒

◇【扶山】日本國際料理研究會の地方巡講會主催で廿四、五兩日間公會堂で茶菓、割烹講習會を開催出席者六百名

◇【光州】小學校では廿四日午後三時から新講堂で同窓會を開催

◇【泰川】小學校一年生猩紅熱と決定同校は廿七日まで休校

◇【泰川】江原道金融組合聯合會では九月十五日から二十八日まで組合理事講習會を開催一週間は組合事務殘りは道農事試驗場で農事講習

婦人倶樂部 九月号で大評判 引張凧の大附録

美味しいお漬物八十種

今すぐ漬けられるお漬物の大全集と大評判

これ一冊あれば！

今を盛りの材料を使つて美味しいお漬物が、すぐ漬けられる許りでなく、一年中のお漬物に御不自由することがないので大評判

内容

▲きうり瓜 ▲白瓜 ▲まくわ瓜 ▲西瓜 ▲トマト ▲なす ▲玉菜 ▲白菜 ▲京菜 ▲唐菜 ▲辛子菜 ▲小松菜 ▲まびき菜 ▲大根 ▲かぶ ▲人參 ▲牛蒡 ▲里芋 ▲馬鈴薯 ▲甘藷

▲茗荷 ▲しそ ▲唐辛子 ▲らつきよう ▲たまねぎ ▲うど ▲ふき ▲松茸 ▲椎茸 ▲初茸 ▲しめぢ ▲玉蜀黍 ▲梨 ▲あんず ▲柿 ▲みかん ▲金柑 ▲ゆず ▲梅・櫻 ▲福神漬

婦人倶樂部 九月号の大附録 西洋料理大全集 四百頁の大書籍

すぐお手に入る安い材料で、しかも六ケ敷い道具なしで誰方にも出來る珍しいお料理許り四百種を美しい挿畫と丁寧な說明で發表！ お客樣の饗應に又家庭團欒の食膳に、お子樣のお辨當にすぐ役立つので各家庭で引張り凧の大評判、大人氣です。

更に第三附錄として お子樣方大喜びの漫畫繪本『凸凹黑兵衞』一冊 高級お座敷用蓄音器 二百五十名樣の大懸賞がついて平月通り。

婦人倶樂部 九月号 五十錢

發育

胃腸

消化不良、秘便等の胃腸障碍から惹いて榮養障碍に陷り、恐るべき結核性素質に移行しつゝある幼兒が非常に多い。——之に對してヘーフエ菌劑「錠劑わかもと」を與ふれば、衰退せる胃腸の細織細胞を賦活して盛んに細胞を更生、强化せしめるから、單なる消化劑や整腸劑に比して遙に卓越せる治療成績を舉げ、消化、吸收を助けて便を整へ、著しく榮養の吸收を佳良ならしめる。

榮養

乳幼兒の發育には特殊の榮養素を充分攝取する必要がある。ヘーフエ菌劑「錠劑わかもと」は成長促進、體重增加等の作用あるリチン、ヒスチヂン、ヴイタミンA、B等を豐富に含み、且つ夥しき各種の活性酵素の働きと相俟つて、乳幼兒の發育を助長し、虚弱體質を改造する効果が極めて顯著である。なほ人工榮養兒の哺育料中に混和して與ふれば、乳幼兒に劣らぬ發育を遂げしめる。

特にお母さんへ

幼兒の胃腸が弱く、榮養が充分に吸收出來ないで發育不良が續きますと、その幼兒が大人となつた後迄も健康な身體になれないで一生を終る場合が多いのであります。——そのよい例は獨逸であります。

彼の歐洲大戰が長びく

につれて獨逸の食料缺乏は極めてひどくなり、爲に大人も幼兒も榮養不良、即ち醫學上の榮養障碍に陷りました。併し、大人は戰爭がすむと割合に早く健康を恢復しました——といふのは大人の根本的體質はそれ以前にすでに確定してゐたからであります。

處が幼兒の榮養障碍は戰爭後も仲々恢復しないでその多くが現在不健康な大人となつてゐるのであります。——その樣に、幼少時代の

榮養障碍、發育不良は

永久に悲しい結果を齎します。——虚弱小兒の保健上、脂肪製劑や單なる「ヴイタミン」劑を服用さすことの可否に就いて現在論議の絶えない今日、醫學界の權威澤村博士發見の「ヘーフエ菌劑」「錠劑わかもと」が、獨り益々斯界の愛用を増しつゝある所以に存へ及び、幸ひ榮養劑の選擇を誤らぬ樣——御注意までと……。

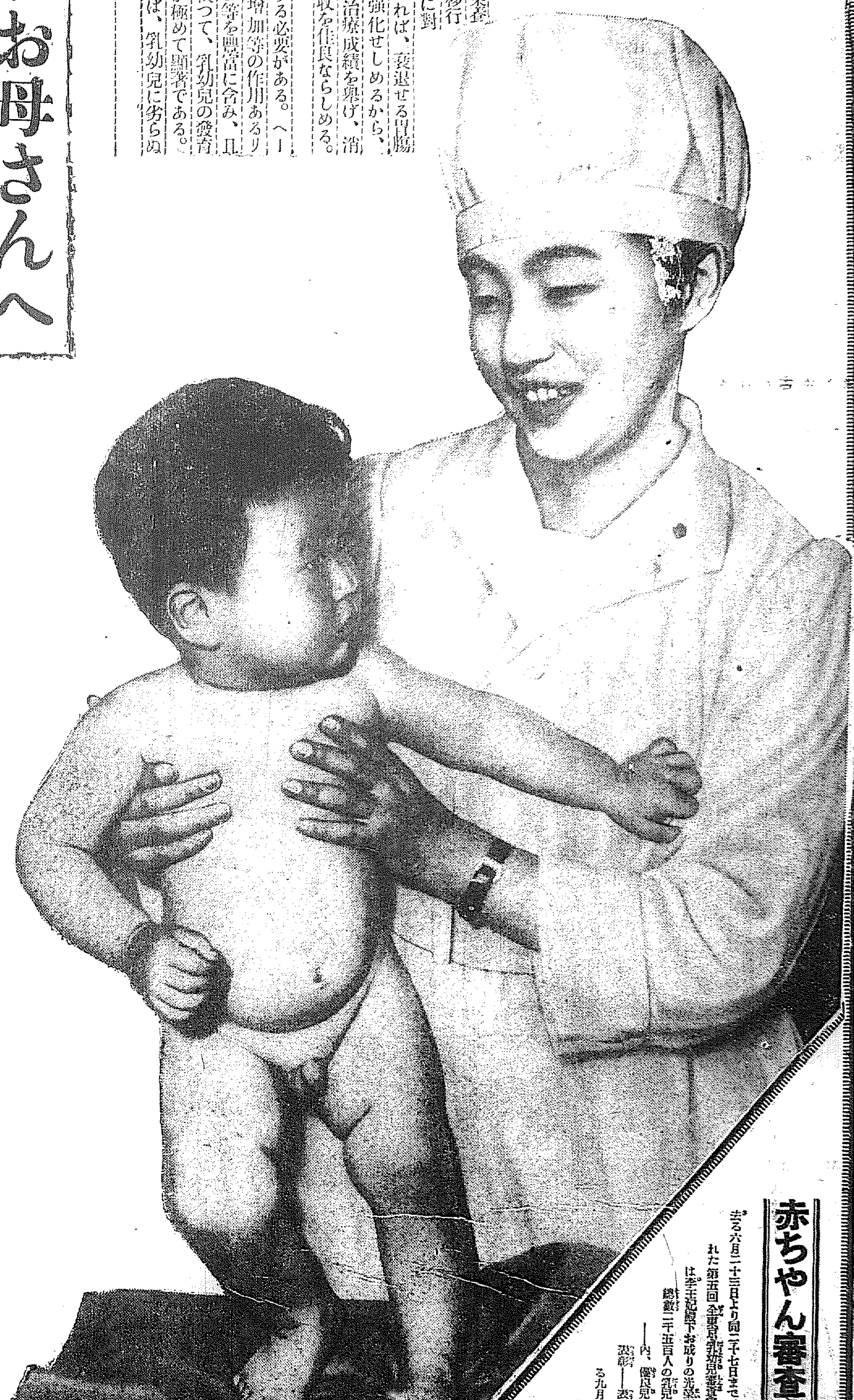

赤ちゃん審査會

去る六月二十三日より同二十七日まで、日本橋三越にて開催された第五回全國乳幼兒審査會（榮養と育兒の會主催）は李王妃殿下お成りの光榮あり、非常な盛會裡に總數二千五百人の乳兒を審査いたしました。——内、優良兒四百名、佳良兒三百名を選定——表彰式並に成績の發表は來る九月二日三越ホールにて内務文部兩大臣臨場の下に行はれる豫定であります。【上は審査會の時の一スナップ】

虚弱小兒に
錠劑 わかもと

＝澤村東大名譽教授發見＝　專賣特許

藥價低廉

廿五日量＝一圓六十錢

粉末＝二七〇瓦入、四圓五十錢・五四〇瓦入、八圓五十錢
錠劑＝三〇〇錠入、一圓六十錢・一〇〇〇錠入、五圓

發賣元★ **榮養と育兒の會**
東京市芝公園大門內際
振替口座東京一七〇〇番
電話芝三三八、一一七番

海外代理店★ **三井物產株式會社**
支店、出張所所在地＝大連　奉天　長春　吉林　ハルビン　天津　北京　青島　上海　漢口　廣東　香港　サイゴン　マニラ　シンガポール　ラングーン　カルカツタ　バタビヤ　スラバヤ　シドニー　メルボルン　孟買　倫敦　紐育　桑港　シヤトル

10周年の球史よ微笑め

兩翼スタンドの大部を無料開放

ファンの待望に報いて

わが社の劃期的大英斷

本社主催の第十回全鮮野球爭霸戰は愈よファン待望の裡に來月二日から蒼穹の下に十三道に雄る選手、覇氣を征服した代表九チームを集めて爭霸せしむることになつた、本大會は既往の輝かしい十年の球史を飾る傳統を誇つてゐるが、この十周年を迎へる本社は大會を益々充實せしむべく萬般の準備を進めてゐたが總ての準備は成り今や當日を待つのみとなつた。この記念すべき大會に我鮮の代表として出場する各軍の相手方を定める抽籤會は二十六日午後四時半から本社會議室に於て各チーム代表者、關係者、本社側立會ひの上嚴正公平なる組合せの抽籤を行つた、その結果は次の通り決定した、なほ本大會十周年記念を祝し且球界への奉仕のため一壘側スタンドは半分、三壘側スタンドは大部分を一般に無料開放すると共に料金も普通卅錢、學生十五錢、ネット裏八十錢といふ破格の低廉料金を以て劃期的の飛躍を試みることになつた

試合番組

二日から四日間

選手入場式（二日正午）

第一回戰

殖産銀行—全木浦（二日午後一時）

第二回戰

全大邱—平壤實業（二日午後四時）

準決勝戰

遞信局—釜山鐵道（三日午前十時）

新義州—大田鐵道（三日午後一時）

朝鮮俱樂部—殖銀勝者（三日午後四時）

大邱平實勝者—釜山鐵道遞信局勝者（四日午後一時）

大田鐵道新義州勝者—朝俱殖銀勝者（四日午後四時）

優勝戰（五日午後四時）

日本一の巨砲陣

殖銀を第一戰の開幕

興味滿點の組合せを見る

若き血に燃ゆるナインを表徴する紺の大旆を翳つて半島球界の王座を爭ふ殖銀、遞信、京電の相撲つ鄕村の目は一週間の後に迫つた、期待の通りその組合せは廿六日決定した、この取組を見るに先づ第一日燕かな人氣の殖銀の殖産の拜に光輝ある大會の幕を引き開ける殖産銀行と全木浦の一戰こそ本大會のトップを飾るにふさはしい戰ひであらう

殖銀 チームは何人もが知る京城實業野球聯盟の王座で今回の全國都市對抗野球大會には殖銀チームを中心とした全京城軍を組織し取れたりと雖も全軍京との優勝戰には第九回までは完全な勝利の體にあつた、その中堅たる陣容軍が日本一の巨砲陣ひとしてるその日本のファンに印象づけたことは嶄たな、これに對し全木浦は本大會の優勝地區中の最強豪

湖南 の全州、光州、群山と全南北に勝つて群雄割據する裡銀を一蹴して湖南の代表となつた新銳で、充實、耳で大聲援にぶつかるだらう。次ぎに二日の二次戰を承る全大邱と平壤實業は南鮮リーグの好敵手である平壤實業は西鮮リーグの覇者で全大邱の大剛三選と鮮を想像した平壤鐵道軍を破つて西鮮代表となつたもの、一つは第一回の大會から出場してゐる、古陣大部であり興味滿點たるはいふまでもない第二日のトップは遞信局對釜山鐵道だ

一度 はある紳の大優勝

遞信 は昨年度準優勝者として又昔ヶ年連勝の殿將でナインがガッチリと組んだスクラムは押せども引けどもゆるぎない陣力をもつてジリくと攻め全鮮に勝る鐵チームであり殊に鐵道が優勝の意氣で押して行くのが見もの

勝敗 の豫想を許さないであらう次いで第三次戰の全新義州對大田鐵道の一戰に於て取組でも新義州は、昨年優勝戰まで漕ぎつけた強チームで本年は大部分が陣容を改め何れも若年揃らしたが、總て鐵道チームを制御し勝ち道は光の剛健陣容にすべく全鮮一強の

以上 第一、第二回戰の勝者の結果如何に至るに何れの試合も見逃せないゲームである

第二放送課長 金子氏に依る十キロ二重放送實施によつてJBKの側面放送に非常に尽すことになつたが之が完備ともいふべき前二回

雨翼スタンド

工作の途上

檢擧に遭ふ

共產黨再生運動の全一味起訴さる

朝鮮共產黨の再建を企らみ先月京畿道警察部の手によつて檢擧された金涛錫外

八名 は去る十六日京城地方法院檢事局に送られ現東佐々木檢事の取調を受けてゐたが廿六日午前十一時起訴決定した、一味の內首魁金涛錫外六名は罪狀明白なので治安維持法違反に出版法違反事件として起訴されると共に同法院の豫審に廻付され金錫岩と金龍恩兩名は不起訴となつた

金濤錫外六名は昭和七年度から上海に隱れて赤い魔の手を鮮內に延ばしてゐる

遞信局長には初代局長として就任した金井氏が初代課長として當つてゐたが近來健康勝れずこの程辭任したのでその後任として金井氏が廿四日就任した、氏は最近まで我が社の幹部として活躍し、體文學を專攻した經驗を有しその方面にも造詣が深いから今後の朝鮮側放送に期待される處が多い

國民よ猛省せよ

細見恒雄少佐堂々と喝破す

陸軍公判の幕閉づ

【東京電話】陸軍公判は午後零時四十分休憩、後刻、野村、西川、菅原の各被告の辯護に入る細見恒雄少佐の辯護に入るや熱と誠の篤い讚えに感激の情を展べ國民の熱心なくそのものが我々の態度は反省を說き國民の覺醒を促すとて

武士道的處置を懇願す と結んだ陸軍部內は一時十分休憩し同四十分再開し被告人の辯護が終つて最後に各辯護人の辯論を終り午後二時十分閉廷し來る卅日よりこの判決の日を待つばかりとなつた

風車につられ

咸境線で轢死

昨廿四日午前十一時五十分咸鏡線の第五十一列車が新興、永興間通過の際咸南十二蹬四九六番地…人（少年少女）が連れて風車を差しつゝ突如列車直前の線路から線路へ…

盜み廻る男

全北生れ住所不定前科六犯呉昌明（四〇）は二十五日午前七時半ごろ京城府內南大門市場において蔘刑通二一李濬鈺さんの懷中から、四十五錢入りのガマ口をスリとつて逃走したが、本町署小原巡査が追跡の結果逮捕した、この男は去る六月出獄したばかりで職なく府內外をぶらくしてゐたもので二十四日朝も同市場で盜みを働いてゐる

街を清潔に

京城府西小門町にある約二百戶の支那人街は衛生の不潔で南西大門署管內でも最も面白くないので所轄西大門署では二十四、五の兩日衞生檢査を行ひ、同町の衞生を督勵して路傍や便所の設置、下水溝の施設をさせることゝなり、府に對しても補助を申請、官民協力して改善をはかることになつた

金丹治一派

と連絡を取り第五次共產黨を再建せんと策してゐる朝鮮共產黨の再生を圖り京城を中心に工作委員會を組織しようと全鮮的に働きかけた所に遭つたものである、起訴された被疑者の姓名は左の通り

▲金俊浩▲洪允▲朴盛水▲中在榮▲梁河觀▲蔡國亨▲宋秀起

減刑の願ひ

四萬通に上る

被告に筆記を許す

【東京電話】五・一五事件民間側被告人川崎長光以下十二名に係る第一回公判は九月二十六日から東京地方裁判所で開かれるが開廷に先立ち二十六日午前十時から東京地方裁判所刑事部に於て神垣裁判長以下各陪席判事に檢事及辯護人出席し種々打合せをなし正午近く散會したがその結果法廷には被告側の新聞記者を入れること

被告人にはノート、鉛筆の携帶を許し筆記の自由を認めること等被告の希望條件を最大限に許可すると共に決定した尚九月十六日には水戶市愛鄕塾を、翌十七日には土浦の鄕學生兵營を、十八日には新宿、目白、麴町の各監獄所を、二十日には內大臣官邸、三菱銀行、政友會本部等を、二十一日には尾久、幡ヶ谷の兩變電所を夫々實地檢證をなすことに決定した、なほ同事件の減刑嘆願書は目下四萬通に達してゐる

感謝の集り

林前總督府顧問の勤勞を偲び在りし日の朝鮮醫學會事業の發展に盡くしたる態度を感謝する集りが京城で催されることになつた… 發起人は中央から南大門通り千代田クラブで井上前北、武者京城醫師會長をはじめ各醫師代表者約四十名が參集して盛大に開催した

記錄會日延べ

全鮮陸上競技部と全京城との對抗競技會も迫り代表選手を決定する記錄會は二十六日京城運動場で擧行の筈であつたが降雨のため順延し二十七日午前十時から京城運動場で擧行することゝなつた

全國中等陸上競技

廿六日から

【東京電話】日本學生陸上競技聯合主催第十九回全國中等學校陸上競技選手權大會はいよく二十六日神宮競技場で開かれ行はれるが參加者は朝鮮北鮮道はじめ全國中等學校百七十八校五百六十八名、朝鮮からは兩校四名、第五百八十五名に及びその盛況を豫想されてゐる

朝鮮選手の成績

豫選にパス

【東京電話】二十六日開會された第十九回全國中等學校陸上選手權大會の豫選で朝鮮からは左の通り豫選を通過した

師範部

▲百米京師商水十一秒六（二着）

中等部

▲百米京中第一豫選京師第…

▲八百米…

▲千五百米…

京師惜敗す

【大阪電話】帝大柔道會主催第一回全國中等學校柔道優勝大會は二十六日午後四時より武德殿で開催され京城師範は鹿兒島商業と對抗、四對二で京城師範惜敗した

ラグビー

十月の日程

十月三日　本府—五時
鐵道局—遞信局
四日（京中）—三時半
京城中學—遞信局
同日　龍山—四時半
鐵道局—京城帝大
同日（京城）—五時
京城醫專—京師寫真部
十日　龍山四時
五日から九日まで朝鮮神宮競技

十一日　龍山四時
鐵道學校—道立商業
十四日から十七日まで朝鮮神宮競技
十八日　京師—四時
京城帝大—京師寫真部
同日（京城）—四時半
遞信局—京城醫專
二十一日　京城—二時
總督府—京城商業
同日　京城—三時半
京城中學—龍山中學
二十四日（京中）—四時半
京城中學—鐵道學校

二十五日（京城）—四時
京城電氣—普成專門
同日（旭川）—四時
遞信局—道立商業
二十七日（本府）—四時半
總督府—京師寫真部
二十七日（京城）—四時
京城電氣—京城帝大
二十九日（龍山）—三時
京城商業—鐵道學校
三十日（京城）—五時
普成專門—京師寫真部

各地の最高溫度（廿六日）

中江鎭	二七・一	新義州	二六・三
平壤	二六・七	仁川	二六・七
京城	二六・四	全州	二七・六
木浦	二六・四	羣山	二六・九
雄基	二六・〇	城津	二六・〇
元山	二六・四	江陵	二八・八
大邱	二九・〇	釜山	二六・一

おちつかぬお天氣

おちつきさうな觀測所のあるじ

およそ氣象に氣をつけて新聞をよんでゐる人は內地を比較して今年は內地がひどく暑いのに氣がつくでせう。初秋たといふに京都など三十五度にもなつたりしましたそこで、京城はどうかと比べてみましたが、なるほど最近朝鮮が三十五度にもなりましたが、一般的にいへば內地が今年は特に暑かつたとはいへません。

十月は暑かつたけれども八月初旬は涼しかつたやありませんか、からした溫度の變化は周期的にくるもので內地の場合は颱風が來ない以上涼しくならないでせう。そのかはり一度來たら、ずんと涼しくなります

朝鮮には、この颱風がめつたにきません、殊にこれからのものは黃內海へかけこみませう、從つて內地より氣象が安定してゐます。二十六日の京仁方面の夕立は仁川沖に小さい低氣壓があつたためです。また、朝鮮に西風の多いのは滿洲、支那等の大陸が冷たるからです

なほ國富所長は、平島氣象の觀測に鑑かしく、日曜も半どんもない狀態ですが、朝鮮の風物がすつかり氣に入り「僕も遠からず朝鮮に馴れますよ」と頗る愉快さうだつた

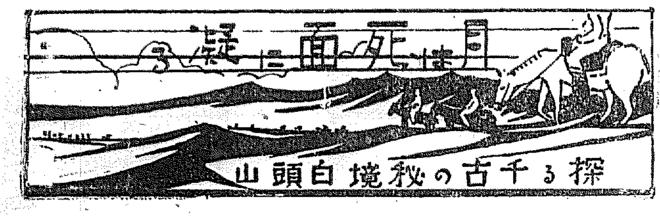

生死の交叉點

僕は悲鳴をあげた

その十六

佐々木特派員

老人は斷崖に尖つた小さい石に僕は手をひく事を止めた、それは却つて自分の足を滑ばれるからだ。僕は老人の下に廻つて尻を持ち上げる第二の作業にとりかゝつた

「元氣を出して！もう少し上の草のある所まであがれば大丈夫だ！おぢいさん、手を放してはけないですぞ」

老人は斷崖に尖つた小さい石に生命に對する懸命の守備ぶり、アッ若者の足が崩れ出しました老人あせつてをります。果して老人の尻をたゝいてをります。天池のほとり、黃昏迫つて黑雲捲り白蛇の群飛び交つてをります、オヤ若者、盛に老人の尻をたゝいてをりますセフティーゾーンへ避難に來ますかどうか、

一歩上へアッ、また辷りました、若者又も老人の尻を持ち上げました、アー只今の一瞬よくタルムンに向つて行進してゐたところがすく僕達は第二の恐怖に襲はれてゐた、それは先鋒の軍隊にはや二百米先をドンく

死の宣告だ

へ拔け果てゝゐた時は、僕達の魂は完全に何處か漸く安堵の胸を撫で下ろした矢先の危機から脫することが出來たを宣告される思ひだ『ヤーイ待て、待て、待つてくれ—』

蘇生の思ひ

僕はのども破れよと叫んだ、聞えない、氣の弱い僕は泣きたくなる思ひを叱咤してなほも行軍隊へ呼びかけた、その悲鳴が天池の神様の耳にも響いたであらう、漸く向ふから返事があつた

ともすれば辷り落ちさうな斜面を兩手に支へて、四ッン這ひのガニ歩き

「ぢいさん、しつかりせイ」

漸く老人の手をとる事が出來た「足許へ力を入れてはいけない力を拔いて上へ這ひ上るんだ、コラショー」

「アッいけねた、俺の足がちよつと待つた」

しがみついてゐる、僕は下から盛んに持ち上げる、共に必死の努力だ、それは死に對する眞劍な闘爭だつた

實況放送なら

このところ、若しアナウンサーに實況放送させたら

◇◇生か死か、重大なるピンチに遭遇した、このバッテリー共に重大なるピンチを克服して生命に成功致しました、一歩づゝスチール、セーフ、セーフ、辛くもセーフであります

ピンチ克服

笑ひ事ぢやないです、僕は眞劍でした、それは生れて初めて味はつた死の恐怖です、併し吾々の渾身の努力は遂にこの

これに捨てられちや大變だ、何故なれば軍隊は松花江の入口を探險して歸途はこの道を帰らず山へ登り、山道を引返すとになつてゐた、こんなところで足の自由を失つた老人を預けられ取り殘されたとしたらたまらないその心細さといつたらまさに死

「ぢいさんが步けないのだ、待つてくれ！」「そんならまたこの道を引返してくる、そこで待つてをれ」

僕は漸く救はれた思ひに蘇生した、軍隊が引き返してくる！この救世主は今まで生ける屍の如く眠り果てゝゐた老人に薬味らしいカンフルとなつた、ぢいさんはどうせまた軍隊から遅れるに決つてゐるから早く歸らうと言ひ出した、が實の所、たつた一人でこの老人の繭を抱へ乍ら危險な行程に道を引返すことを好まなかつた

大きな荷物

「まあ、待ちなさい、すぐ軍隊が歸つて來ますョ元氣を出さなきゃ駄目ですゾ」

「併し、私はもう步けないですそしてあの頂上まではとても登れないと思ひます」

老人は僕の助力を乞ふてゐる、だがあの脅拔だけは自分自身の體さへもて餘すのに、どうしてこの偉大な荷物が運べるものかと僕は思つた、併し乍ら、こゝで老人の氣を落してはいけない「心配しなさるな、あなた一人位は僕の尻にぶら下げてゞも登つて見せる、氣を確かに！」

心にもない強がりを言ふたものです

「ところでぢいさんはいくつかネ六十といくつです」

「六十に見えますかナ？」

「でも頭に毛がないぢやありませんか」

「頭は白頭山だがまだ六十にはなりません」

「どうして白頭山まで來る氣を起したんです」

「去年の春に、次男、長男と立て續けに死なれたので氣晴らしにやつて來ました」

氣味惡い寂寞

もう午後の七時天池の畔はもう暮れかけて來た不氣味な地獄の底を思はせる天池の畔に立つて遙かに水面を見渡せば、もう白い密雲が灰色に黑に、黑に、次第に變色して眼前に迫つて來る四圍の峭々が黑い影を水面に投じた鋭い龍眼にも似た夏の月が地球デスマスクに凝りついた、なんといふ氣味惡るさか「兵隊さんはまだ歸らぬかな」言ひ知れぬ哀愁に心細くなつた僕は、何か大きな聲で怒鳴りつけて見たい氣持ちだつた

「ぢいさん、聞いて下さい、僕がテノールをやる」

ヘルメス ウヰスキー
チョッピリ飲んだよ
しんみり醉ふたよ
F353

植民
九月號 大南洋發展號
◇累加する南洋の重要性
◇邦人活躍の現在及將來
◇南洋貿易と華僑問題
特別附錄 南米セクション
會員募集
發行所 植民通信社

月刊 鷄の研究
九月號（一部三十錢 郵稅二錢）
鷄の研究社

中野高等無線電信學校
校長 賴母木桂吉

登山に どりこの
（全國有名藥店食料品店にあり）

用 新設地 日本勸業證券總監督所

採 支部長 恩給法

には 「インキ」ワグナー

社員招聘
片倉生命 京城支社

鐵道員にちまれる

速記大學給費生

尾澤 全治水
なむし、水むし、いんきん 其他

小型映畫
岡本小型映畫部

朱乙溫泉 ラヂウム溫泉
成北 內湯御旅館 萬翠
二階建增築落成
眺望絕佳
鮮內各主要驛より往復汽車三割引の特典あり

瀨戶外科皮膚科醫院
京城府旭町二丁目八番地
電話本局二四九八番

白頭山特產品
ツルチック
朝鮮ツルチック製造所

竹內時計店
南大門通三丁目

京日案內

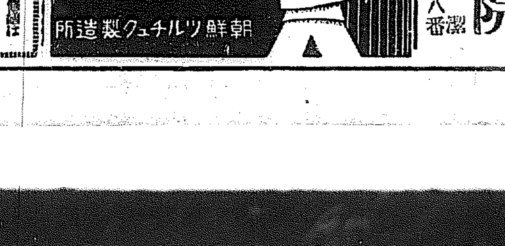

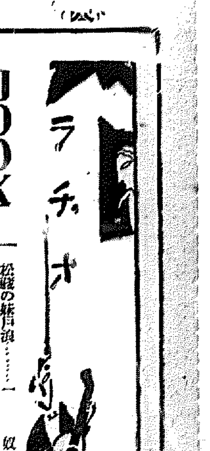

JODK

けふの番組

八月二十七日（日）

第一放送

正午 時報今日のプログラム放送
午後零時五分 氣象通報
同零時二〇分 ニュース
同零時五〇分 史劇
百八燈籠 【配役】 新券番連中
舘大工 松藏・他 勇ノ助
實は紀ノ六郎行友

松殿の妹月浪……一 奴
平資盛…………浪 六
資盛郎内………一太郎
資の娘お舗……百 菊
同 お玉………小 玉
同 お染………小 染
笛…………正木換次郎
三味線………秀 松
解説………加藤國次郎

同一時四〇分 探偵物語怪盗の宿（下） 桃川 月昇
同六時〇分（B）童話劇 働け働け（テキスト七一ページ） BKコドモ・サークル
同六時二五分 講演 我等は現下の思想國難を斯く見る 哲學博士 田口劣太郎
同七時〇分 ニュース、天氣豫報
同七時三〇分（B）箏曲 秋風の曲 箏（替手） 菊仲 米秋 同（本手） 菊澤きよ子
同七時五〇分（A）長唄 秋の色種 唄 吉住 小桃次 同 吉住 小鼠次 三味線 稀音家 和三郎 同 稀音家 四郎吉
同八時一〇分（A）清元 御名殘押繪交張（鳥羽繪） 淨瑠璃 清元 梅壽太夫 三味線 清元 梅吉
同八時三〇分（A）新内 かしく新屋敷 淨瑠璃 富士松加賀太夫 同 富士松綾瀬太夫 三味線 富士松 時壽齋 同 富士松 登志藏
同九時〇分（A）常磐津 岸漣漪常磐松島（松島） 淨瑠璃 常磐津三東勢太夫 同 常磐津 長尾太夫 同 常磐津 一尾太夫 三味線 常磐津 菊 丸 上調子 常磐津 三之助
同九時三〇分（A）時報 氣象通報 ニュース、翌日のプログラム發表

第二放送

午後〇時五〇分 映畫物語 成東 鉛
同六時〇分 童話 月の國會議 尹 道 鋪
同六時二五分 修養講話
同七時三〇分 獨唱とピアノ 金 閣

あすのきゝ物

八月二十八日（月）

午後〇時五分 和洋合奏 秋の色種 ソウル調和樂團
同二時〇分 家庭講座 婦人科的疾患の常識 七島 赤道
同六時〇分 お話 バターになつた虎の話 山田 傳盛
同六時二五分 傳說と史蹟 殉教秘話 法月 俊郎
同八時〇分 落語 稲荷 桂 文 雀
同八時三〇分 喜劇 張子の虎 何我廼家五郎一座
同八時〇分 歌詞 吳 柳色 金 朱
同八時三〇分 京畿座唱 都 牡丹
同九時〇分 西道俗謠 李 小紅

コドモ・ノ・ジカン

童話劇―午後六時〇分

働け働け

BKコドモサークル

淋しい片田舎に鍛冶屋の一郎兵衛とその妹が住んでゐました。二人のお父さんもお母さんも一寸した風邪がもとで亡くなつてしまひました。二人は淋しく悲しくお互ひに慰め合つて樂しく毎日々々釘を鍛へて暮して居ました。或日、村の地主の權左衛門が兄妹の所に亡くなつたお父さんの借金を取りに參りました。權左衛門は慾張とあだ名をつけられる程の慾張りなのです。どうしても鈍しい二人から借金を取り上げるといつて聞きません。二人は仕方なく暫くの間待つて貰つて、又釘を打ち出しました。と決心したのです。丁度その時町から大工さんの頭が、町で不足してる釘を當用しにやつて來て、二人の鍛へた立派な釘に驚いて高い値で買つて呉れました。そのお金で慾張に借金を拂ひました。二人が愉り樂しく愉快に仕事をしてるので、働いたことのない慾張も一寸鎚を借りて打つてみると汗が出る、お腹は空く、そして身體の調子が馬鹿に良くなり、働くことの愉快な事をつくづく感じました

常磐津―午後九時〇分

岸漣漪常磐松島（きしのさゞなみときわのまつしま）

淨るり 常磐津 三東勢太夫
同 常磐津 長尾太夫
同 常磐津 一尾太夫
三味線 常磐津 菊 丸
上調子 常磐津 三之助

へ日の本に、三つの景色の一とつ、陸奥なる松島へ、けふ思ひ立つ旅衣、若つゝ馴れにし古都を後に三春の驛路や、へ名古曾の關は名のみにて、古りし昔を忍ぶ摺り文字もそゞろに名所を、問ず便に且人へ、利府の宮誠七布三布、旅寢の日さへ淺香山、影をさへ白石白澤の、秋の宮城野打過いて、己が心のまにくへ鹽竈寺へぞ着きにけるへ黃金花咲く山近く、千賀の浦邊へ立ち出でて、圍む波間に朝日島暮ならねども柳引し、籬の浦の朝ぼらけへ櫻の名にし雄島も、夏の夜りに御社を、望む浪間の書澤や涼しき風の籬浦に、こゝへよる島漁りの、釣にも惜しき女子島、共に誘ふ鹽釜の道へ磯の苔屋の苔島、開聞に、名神通島の籬隱れ、雌が島に又の夜の、約束好き石の浪へ網引の唄の聞めきて濁ウタへ雁金の、山に便のり玉藏を松の陰崎冬の來て、積もる思ひに身にしみくへさ、雪の白濱小松島へあさる千鳥の大濱に、波の鼓の拍子につれ、立ち舞ふ濱の面白やウタセガリ、實にくへ籬と鄰崎に、へ松が浦島竹の浦、岸の漣漪打ち寄りて、皆へかへる常磐津の、松の榮ぞ目出たけれ

長唄 午後七時卅分

秋の色種

唄 吉住小桃次 吉住小鼠次
三味線 稀音家和三郎 稀音家四郎吉

本調子へ秋しさの、野邊の野邊の蟲衣、くのび音や古へぶりに、住みつく里は嵯峨ひく、障布の山の谷の戸に、朝夕むかふ月雪の、皆島の、あとわけて、へなまめく萩が花ずりの、衣かりがね、鳴を帆に、上げておろして玉すだれ、はしゐの御の庭まがき、うけら柴萬尾花、ともねの夜半に萩の簗の風は吹くとも露をだに、すゑじと契る女郎花その願ひの手枕に、松蟲の音ぞ蟲の合方へたのしき

清元―午後八時一〇分

御名殘押繪交張（鳥羽繪）

淨瑠璃 清元梅壽太夫
三味線 清元梅吉

へ鸚鵡返しの納めたり、神なり父神なり新鬪鷄卵す三上り へ夢は巫山の雲の曲 雲の曙雨の夜に、うつすや細の關守 とめつ うつしつ 晴宮も、いつかしじまのかねてより、宮築の眞砂敷島の、道のゆくての友車、くるとあくとに通ふらん 峰の松風溶越す浪に 消々く琴のつましらべ 三下りへうつし心に花の巻 月の秋風ほとゝぎす 雲に消えせぬ たのしみは盡きせじつきぬ千代八千代 へ常盤堅磐の松の色 いく十かへりの花にうたはん

へしめたぞ、しめた。オットどつこい逃がしてなろか おのれ踏らば 三味はかちらいで、戸棚飯つき揚句の果にや、可愛女房の鼻柱、それで僧さが升落し、ハッハッハックサミとこ高蔵、見をれお臨で風ひいた。他にひく物は何であらう ちんりく 踊に 醉 踊樽 酒かあとひく女郎がお茶ひく、夜鷹が圍ひく、畑おや大根、りツつい姉への袖裾ひく手へたもと」 數多であるぞいなへはずみに南無三治住め 拍子木とる間にちゆいと逃げた、めりめりくくく 限におきて月見かなへアヽラ怪し あやしの十六文で、九官鳥は見たれども拍子木に羽が生えて鳥羽繪は我ながら見るは始めて、おやくくいでや捕へて友九にと、足をのばしつ手を上げつ、とらんとすれば、鳥はついと飛んで逃げた。エヽあつたらものをエ へ見遊る後たに逃げたる鳥 へ摂りむく途端に、黑い溜壁 椽で押へりやチウくくちゆくくらのちゆいと跳ねかへし鳥羽繪の御無理は御もつとも 袖口で逃げるを追ふ鼠（逃ぐる大鼠）跡を慕ふて走りゆく

史劇

午後〇時五分

百八燈籠

新町券番連中

場所は安藝國高須村ノ濱、宮島が建立されて丁度十年目の祀ひ獻燈祭の催しにいつになく賑やかな折、高倉に住へた紀の六郎行友は治承三年平家との戰に敗戰の憂目を見主高倉は平資盛の矢先に無念の最期を遂げたを恨み、仇を報いんと船大工に身を落して仇資盛の油斷む

新内―午後八時三〇分

八重霞浪花濱荻（かしく新屋敷の段）

淨瑠璃 富士松加賀太夫
淨瑠璃 富士松綾瀬太夫
三味線 富士松時壽齋
上調子 富士松登志藏

★★★★★★★★★★★★

『こゝも流れの島の内』花しき新屋敷、夜は往來も途絶えなく、館に捌く掛け行燈、仇なかしくの散し書き、それも誰故秋風の、戀故身をや沈むなる、お園は此處に身を寄せて、住む甲斐もなき病の床、藥よ水よと氣を付けて、主の女房側に寄り『先刻にから聞もあるちと藥でも呑みやらぬか、今日は何時より飯も進まず心持ちが惡いかや『餓んに何から何迄、御氣を付けての御介抱、あんまり冥加が恐ろしい、死んでも忘れは致しませぬ、『ア、わつけもない主親方と云ひながら、奉公しやる其方樂も樂と思ひ子と思ひ大事にするは此方許りか、どの親方も同じ事お互樣ぢやないかいの、そんなら云はふより精出して藥でも呑みや温めて來ふか『イエくへこの子はいなら飯は『イエくへこの子はいの飯も進まず藥もいやで濟むかいの『申しお慮外ながら、此の樂ちよつと下して下さりませ、此藥が散らついて、眼の上が重ふござんす、耀もたれたし柳の樹を入れたら、ちつと氣合も宜かろと思ふて『オ、道理々々其のばらくでは僞しかろドレ撫で付けて遣りませふと、氣輕に鏡取り下し心の縺れ解き櫛に、油とくとく立迦り、『そしてまア彼の六三殿はどうしてぢや便りでも有つたかいの『アイイエもう久しう音便もござりませぬ『オヽ便りのないがましく、聽聞勸めの奉公は樂しみ無うては勤まらぬと（後略）

箏曲 大阪上り

午後七時三〇分

秋風の曲

替手 菊仲 米秋
本手 菊澤きよ子

を窺つてゐたが今日宿運に其意を果さなかつた、處が丁度此の祭の宵妹戸浪が資盛と戀の縺を樂しんでゐる樣子を見て打殺び戸浪を說いて主の仇資盛を打つと强ひる戸浪は止むなく之を引受けるが愛する者を打ち據もなく遂に自分の命を捨てゝ愛する者を救ふといふ悲戀の一齣

前彈 もとむれど得がたきはいろになんありけり、さりとてはまた楊家のめこそたへなるものぞかし、雲のびんづら花のかをゝげに海棠のねむりとや、大君のはなれもやらで眺めあかしつゝ、縁の花のゆきつもどりついかにせむ、今日九重にひきかへて、旅寢の空の秋風、霓裳羽衣のせんかくは、ばくわいの、夕にひづめのちりをふく風の、音のみ殘る悲しさ、西の宮みなみの園は秋草の露しげく、落る木の葉のきざはしに、積れどたれかはらはむ、鴛鴦のかはらば、しもの花にほふらん、翡翠のふすまひとりきて、などか夢をむすばむ

演藝案内

キネマ 京龍館 寶塚兵營前 電話三一三一
廿四日新界を限して封切 破料金大人廿錢小學生十錢 秋の映畫界の大旋風陣再び出す巨篇祭！
ツーナーブラザース代表作品 監督・ハワード・ホウキス氏 ジエームス・キヤグネー主演 ジヨン・ブロンデル助演
群集の喚呼
全發聲日本版（自動車大活劇）
（世界一流自動車レースの實況…） 深々たる疾走に追突だ！轟音！爆發！ 觀衆の怒號、叫喚、悲鳴！轟然たるばかりの物凄い音響の嵐はスタリーンから飛び出して凡ての人々を陶倒し遊す！
大都映畫特作時代劇 原作脚色・山本三八 監督・石山稔 松本田三郎 久野あかね 主演 助演
安中草三
悲劇！浪費！讓司の慰靜！十六ケ年々屋の街々に至る殺たりや草三のために女房を犠牲に……
寶塚キネマ提供特作現代劇 監督・根津 富田稔 主演
二階の勇者
竹村信夫、上村節子 助演

キネマ 東亞俱樂部 電話本局三三三
廿七日封切 御入場料大人廿錢小學生十錢
溫情的！人氣！特別名畫 中東線に爆發！新作的の凱歌は遂に君が爲に捧ぐる！
寶塚キネマ特作時代劇 原作・大波多治 監督・大中敏行 撮影・小原武郎 金森清太郎
風流上州嵐
大都映畫特作 木下双葉 新九州男 主演 部智子 助演
市川花紅 東太郎 飯の恩義を受けた親分相手に一可憐な町の孃を救ふやくざ渡世の仲太郎が正義に燃ゆる俠骨の人氣の焦點アベ九州男得意の股旅劇！
大都映畫社特作現代悲劇 原作・水町恭一郎 キヤメラ・鈴木榮 監督・小崎得二 北見禮子主演
夜明けの路
飯田英二 東大寺一郎 片桐宗一郎 横山文三郎 助演
伊太利ピッタルガ映畫 監督マリオカメリニ氏の作品 サエッタ・ドメニコ・ガムビノ主演
大危險突破
義俠心に强い一青年が王子様を助けての手柄…大活劇

松竹 大正館 電話本五二一〇 櫻井町
八月二十四日封切 問答的百パーセント映畫揃ひ
松竹キネマ蒲田獨創的ナンセンス映畫
原作脚色佐々木康 監督齋藤寅次郎 珍優小倉繁、大山健二、泉博子主演
彼女と金塊
松竹キネマ蒲田超特作現代映畫 原作並監督五所平之助 撮影 猪 一（？）
築地葉島すみ子主演映畫
夜每の夢
監督成瀨巳喜男、阪本武、齋藤達雄、新井淳、大山健二、坂本武、飯田蝶子 共演
松井キネマ京都下加茂超特作時代劇 全發聲映畫 土橋式松竹フォン時代劇第十回 オールトーキー
鼻唄仁義
原作脚色水門壬吉 監督井上金太郎 高田浩吉 上原謙 主演映畫
飯塚敏子 柳さく子 特別共演 志賀靖郎 小笠原章二郎 坂東好太郎 高松錦之助 大崎時一郎 川田浩子 共演
新設ハイレンデレコーデング・システムに依る時代劇全發聲 高田浩吉 上原謙五郎に飯塚敏子 柳さく子の出演 井上金太郎第二回發聲映畫

朝日座 本町五丁目 電話本一二三六
九月一日ヨリ六日間 三週年特別大興行
大阪青年大歌舞伎
片岡秀郎大一座
初日二日ノ藝題
壽三番叟引拔だんまり
安政五月雨草紙
菅原傳授手習鏡
俠客野晒吾助
一、役割 興一 櫻井次郎、武部 田谷… かわら 市川…… つばさ、（以下配役）

マキノ キネマ 中央館 電話本三一八
廿四日特別封切 諸名作に當つて獨逸ゾーカル社超特作發聲版 初秋に於て絶讚を贏ち得た 山岳界の神秘と山岳美の傑作！
監督 ベレー・ラール・ハンス・シユネーベルガー 撮影 ハンス・シュネーベルガー 主演 レニ・リーフェンスタール 助演 マツチス・ウィーマン
青の光
アルプスの明星・リーフェンスタール獨立第一回作品 怪異說のある彼女の出演作品！
寶興キネマ初夏特作現代劇 原作・サンデー每日連載 監督・田中重雄 撮影・水原玲子 主演・河津清三郎
青島から來た女
助演 小宮一晃 國城大輔 德川良子
青島カラ來た女主題歌 港の雨 コロムビアレコード吹込 懷しの港の雨よ 出船もせずに別れの涙の唄にせめて吹けにやたえられようか
千歲・鶴蔵大和・大谷…… 大好評 二世市川好十郎 松十九 一座
仁川、午后四時開演 五時開場 城方より觀客の便利を計り 終列車に充分時間有之樣致してあります

日活 喜樂館 電話本五九七
二十三日より公開 昨日に封切新涼の秋に贈り二大傑作
大日活超特作 名作の感激 伊藤大輔監督一監督 山中貞雄 五十人の新撰組 第一回上演 洛陽の紙價を高からしめし菊池寬
眞珠夫人
杉山昌三九 山本嘉一 田村邦男 高木永二 吉井秀… 大崎史郎 助演
戰ふ女性にとつて初めて悲しい戀から二人の男とも行はねばならなかつた眞珠夫人の運命と苦悶の懊悩からちた……
原作 菊池寬 日活時代劇特作品 監督 大朝 柏村
ワーナー・ブラザース映畫 監督ロイ・デル・ルース氏 主演 マグ・ムーアー氏 助演 伊那さけ
男は度胸
フランスお政 子の情子の愛
主演 山本嘉一 尾上英二郎 片岡左近 助演 市川小文治 浮田詩 …

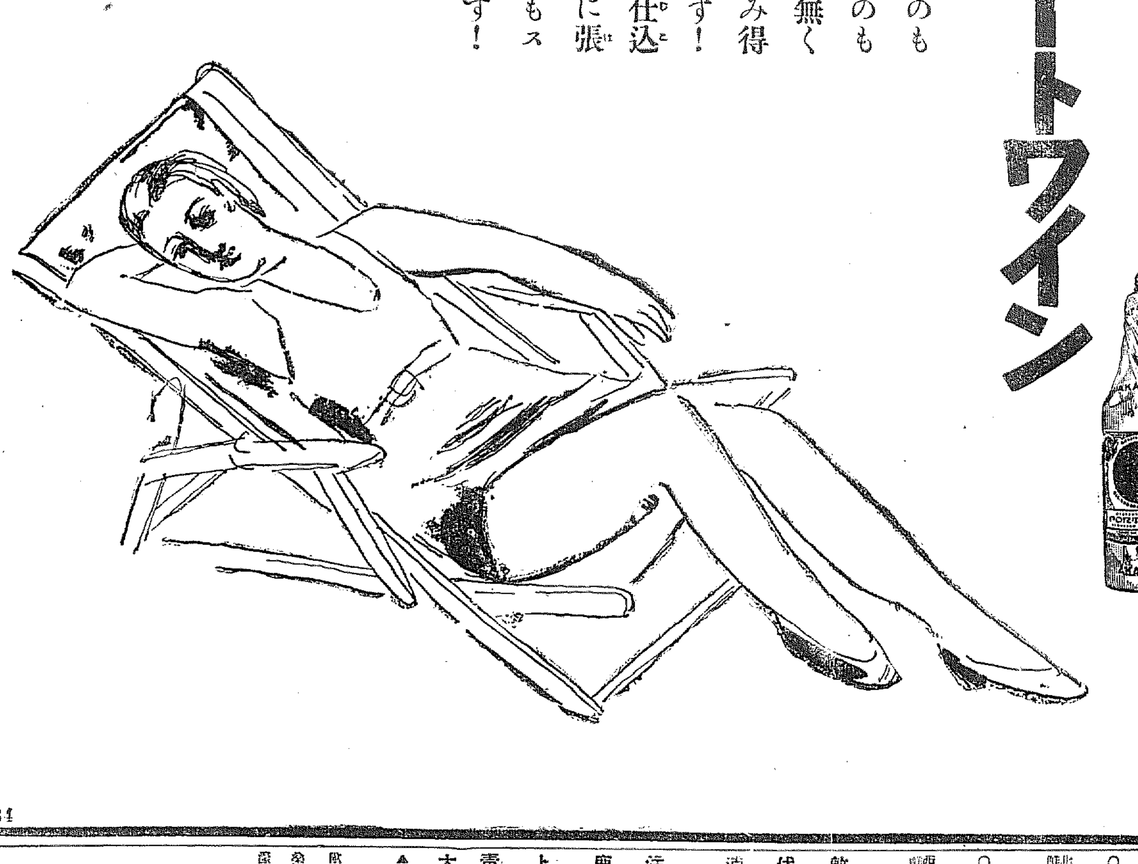

美味 滋養 ぶどう酒

赤玉ポートワイン

うたゝ寝―カゼのもと カゼ―諸病のもと
だが其憂ひ無く夏の午睡を樂しみ得るのは赤玉黨です！
何故なら 赤玉仕込みの抵抗力……肌に張り切り 寝た間もスキは無いからです！

464

ラヂオ用 燈火・通信

ナショナル乾電池

松下電器製作所

●アセモのただれは

アセモローション

水藥にしてシマずにカユミも止り奏効確實の逸品（各地デパート藥店にあり）
製造所 神港藥品研究所 發賣元 京城仁川北島藥店

國際通運株式會社 仁川出張所

朝鮮北海道大連線
鎭南浦出帆（代理店日鮮海運）電話五三九
裏日本北海道行 日本海丸 九月六日 天海丸 八月廿八日 朝海丸 八月卅一日
仁川出帆（代理店日鮮海運 京城 朝鮮郵船 二二番）
大連直行 日本海丸 八月卅一日 天海丸 九月十二日 朝海丸 八月廿九日
裏日本北海道行 日本海丸 九月八日 天海丸 九月二十日 朝海丸 八月廿一日

羣山出帆（代理店群山海運 式會社電話二四〇番）
裏日本北海道行 日本海丸 月 日 天海丸 八月十六日 朝海丸 月 日
木浦出帆（代理店日鮮海運 式會社 電話八五番）
裏日本北海道行 日本海丸 月 日 天海丸 八月十七日 朝海丸 月 日
釜山出帆（代理店釜山支店 電話四〇〇八）
裏日本北海道行 日本海丸 月 日 天海丸 八月十九日 朝海丸 月 日
浦項出帆（代理店浦項運輸 電話一二三）
裏日本北海道行 日本海丸 月 日 天海丸 八月廿 日 朝海丸 月 日

朝鮮總督府新潟命令航路
新潟北線北海道線
新潟出帆 笠戸丸 月 日 笠戸丸 月 日

元山出帆（代理店國際通運 支店電話二二三）
笠戸丸 八月廿二日 笠戸丸 八月 日
西湖津出帆（代理店西湖津運送）
笠戸丸 八月廿三日 笠戸丸 八月 日
城津出帆（代理店北鮮運輸 支店 電話二二）
笠戸丸 八月廿四日 笠戸丸 八月 日
清津出帆（代理店北鮮運輸 支店 電話一八）
笠戸丸 八月廿五日 笠戸丸 八月 日
雄基出帆（代理店北鮮運輸支店）
笠戸丸 八月廿六日 笠戸丸 八月 日
新潟―清津―雄基直行航路
新潟 每月三ノ日發 雄基 每月五ノ日發 清津 每月五ノ日發 每月八ノ日發 雄基 每月八ノ日發 新潟 每月一ノ日發
就航船 鮮海丸

仁川汽船出帆廣告（各港行）
海州行直行 每日出帆
延安 白川 龍媒島 瓮津 九味浦 每日出帆
鎭南浦行 每月六回以上
天眞道行 每月十回以上
吾島行 每月十五回以上
西鮮行 每月十回以上
各沿岸行 每月十回以上 仁川 江華
各港行汽船貨物取扱 仁川府港町二丁目
仁川汽船株式會社 電話五一番 一四六〇番

優秀客船（三三〇噸）
仁川府本町四丁目二
嶋谷汽船株式會社 仁川出張所 電話五〇・一〇八番

阿波國共同汽船株式會社
威海衛、芝罘、大連行
利通號 八月廿七日午後 八月廿五日午後 時入港 時出港
海威衛、芝罘、大連行
第三共同丸 八月廿六日 八月廿九日午前 時入港 時出港
鎭南浦、大連、天津行
長山丸 八月廿九日 八月三十一日 八月卅一日 時入港 時出港

朝鮮總督府命令航路 雜貨取扱所 京城三越支店 内ジャパン・ツーリスト・ビューロー 仁川海岸町四 代理店 野口商會 電話一二四番・一七三番

仁川出帆豫定
阪神 城 丸 八月廿四日
阪神 赤 天 丸 八月廿五日
京濟 五 盛 丸 八月廿六日
阪神 正 山 丸 八月廿六日
京濟 江 原 丸 八月廿七日
阪神 名古屋 丸
阪神 天 洲 丸 八月廿八日
阪神 玉 榮 丸 八月廿九日
仁川府本町四丁目二番地
鮮航同盟會 仁川支部 電話八六七

朝鮮郵船定期出帆
◎乘客低廉船中食事附
東京行 仁川―大阪―名古屋―横濱―東京
仁川 八月廿日 仁川 元山 日
名古屋行 博多―關門―阪神―武豊―名古屋
雄基 一三日 清津一四日
釜山 丸
○急行船横濱名古屋直行―清水
東京行 仁川―下關―阪神―横濱
長崎出丸 清津元日 釜山一日
仁川八日 木浦三日 釜山一日
大阪行 阪神 門司 多度 寄港
元山 丸 清津元日 羣山四日
○臨時運輸 博多 門司 釜山
長崎 仁川五日 羣山四日
名古屋行
敦賀行 新潟―敦賀
伏木七尾行 敦賀寄港
浦臨行 城津―雄基寄港
注文津行 長崎―大連―三日
鹿兒島行 博多―長崎寄港
上海青島行 木浦五日 釜山六日
青島行 仁川二日 釜山三日 仁川 木浦
大連行 平安丸 仁川八日 大連直行 仁川八日
▲右ノ外臨時船ヲ配船致シ候 阪神ノ運賃ハ據ヒ居リマス
日本郵船定期出帆
歐洲行 白山丸 八月一四日 九月一九日
北米行 淺間丸 八月二九日 九月十一日
豪洲行 熱田丸 九月十四日 九月廿八日
京城府南大門通り五ノ一
朝鮮郵船株式會社 代表電話本局 四一九五番
釜山支店 電話長四〇三三番
元山支店 電話長一三四番
仁川出張所 電話長三五一番
京城代理店 朝鮮運送會社
仁川代理店 國際通運支店
群山代理店 國際通運支店
木浦代理店 國際通運支店
釜山代理店 大池回漕店
元山代理店 國際通運支店
城津代理店 國際通運支店
雄基代理店 國際通運支店